Tempo: Bom. Temperatura: Em elevação. Ventos: Este a Norte, fracos. Máxima: 29,9 (Bangu). Mínima: 16,8 (Pão-de-Açúcar).

ANO XXXII — N. 9.629

RIO DE JANEIRO, TÊRÇA-FEIRA, 1 DE DEZEMBRO DE 1959

Diario Carioca

Fundador: J. E. de Macedo Soares

O Máximo de Jornal no Mínimo de Espaço

LOTT: MINHA CANDIDATURA JÁ ESTÁ NAS RUAS

PREÇO DO DIARIO CARIOCA
D. Federal e E. do Rio
DIAS ÚTEIS — Cr$ 3,00
Domingos — Cr$ 5,00

Não decepcionará os que nêle acreditam

— "Não quero e não posso decepcionar aos que acreditam em mim. Sou candidato. A minha candidatura já está nas ruas" — declarou o marechal Teixeira Lott aos jornalistas, ontem, na sede do Comitê Nacional, no Largo da Carioca.

O marechal repeliu assim as insinuações veiculadas por certos jornais da área oposicionista tendentes a admitir que o ministro da Guerra, em face dos revezes porque estão passando últimamente os partidos janistas, reexaminasse a hipótese da sua retirada para revigorar a tese da união nacional

NÃO DECEPCIONARA'

O marechal Lott, que estava ontem de muito bom humor, falou aos jornalistas no momento em que recebia a visita dos deputados Último de Carvalho, Celso Brant e Bento Gonçalves, da Frente Parlamentar Nacionalista.

Interrogado pelos repórteres, acêrca daqueles rumores, o marechal disse, textualmente, o seguinte:

— "Tôda a Nação sabe que não era desejo meu ser candidato. Atendendo a apêlos que me foram feitos, de todos os recantos do país, aceitei a minha candidatura. O PSD, O PTB e o PST a ratificaram. Pretendi, num momento que julguei oportuno, abrir mão dessa candidatura em benefício da união nacional. Não quiseram aceitar a minha sugestão. Atendendo a contingentes ainda mais ponderáveis da opinião nacional, mantive, então, minha candidatura, assegurando aos meus amigos, aos que confiam em mim, que ela era inarredável. Não quero e não posso decepcionar, agora, aos que acreditam em mim. Sou candidato. A minha candidatura já está nas ruas. E com ela irei até 3 de outubro de 1960, quando espero ser eleito presidente da República. Sou contra qualquer fórmula que venha modificar o jôgo sucessório. Na Democracia, o povo é quem decide. Agora, a palavra está com êle".

IRA' AO RECIFE

O marechal Lott deverá ir a Recife, no próximo dia 8, a fim de assistir ao encerramento do Congresso dos Municípios, cuja instalação está marcada para hoje.

INARREDÁVEL

Com a candidatura consagrada pelo povo, Lott reafirma sua fé na vitória em 1960

Roteiro para ir a Jânio

O sr. Magalhães Pinto, que regressou à tarde de São Paulo, disse à reportagem, que fôra à capital paulista com os presidentes de partidos que apóiam a candidatura do sr. Jânio Quadros, a convite do sr. Carvalho Pinto, que lhes desejava submeter — como submeteu — um roteiro de conversações que o chefe do executivo estadual pretendia manter com o ex-governador.

Com o presidente da UDN regressaram também os srs. Raul Pila, presidente do PL, e o governador de Pernambuco, sr. Cid Sampaio. Os líderes oposicionistas foram recebidos no aeroporto por um pequeno número de correligionários e pela reportagem política.

CANDIDATO

Sôbre o roteiro apresentado pelo sr. Carvalho Pinto, o presidente da UDN nada quis declarar.

— E' matéria sôbre a qual — frisou — sòmente o governador de São Paulo poderá falar.

A outras interpelações, o sr. Magalhães Pinto respondeu que não há problemas na UDN em decorrência dos últimos acontecimentos.

(Conclui na 11ª pág.)

CONTINUARÃO NA HUNGRIA

BUDAPESTE, 30 (FP-DC) — "As tropas soviéticas permanecerão na Hungria enquanto o exigir a situação internacional". Essa declaração do sr. Janos Kadar foi o fato marcante do primeiro dia do VII Congresso do Partido Socialista Operário Húngaro hoje de manhã inaugurado nesta capital, presente o sr. Kruchev. Com exceção dos iugoslavos, apenas jornalistas comunistas foram admitidos à sessão.

FRACASSOU A REUNIÃO DOS CAMPOS ELÍSEOS

C. Pinto: recomeçar com Ferrari e tudo

Nenhuma solução para a crise da candidatura Jânio Quadros saiu da reunião de São Paulo, mas o governador Carvalho Pinto, que ouviu os presidentes de partidos, levará ao ex-governador paulista a impressão que colheu na conversa, prevendo-se que, mais adiante, volte a procurar os chefes partidários.

Os observadores políticos, que tiveram acesso às negociações paulistas, são de opinião que duas coisas caracterizam as recentes demarches: a extrema cautela do governador de São Paulo na condução das conversações, nas quais não deseja comprometer sua autoridade; e o visível desejo do grupo mais chegado ao sr. Jânio Quadros de promover uma recomposição imediata.

NENHUMA CONCESSAO A JANIO

Sabe-se que, na reunião dos Campos Elíseos, o presidente da UDN, sr. Magalhães Pinto, declarou ao governador que a UDN examinará qualquer fórmula proposta pelo governador de São Paulo com grande aprêço, não sendo embaraço os ressentimentos pessoais provocados pela grosseria do candidato. Entretanto, verificou-se no correr da conversa que nem o presidente da UDN nem o presidente do PL se mostram inclinados a fazer qualquer concessão ao sr. Jânio Quadros, o qual, para voltar, precisaria de cobertura dos apelos de todos os partidos que o apóiam.

O sr. Carvalho Pinto teria chegado à conclusão de que a fórmula viável para a recomposição está na retirada da renúncia com a manutenção de todos os compromissos partidários, inclusive a continuação da candidatura do sr. Fernando Ferrari, pois o sr. Queirós Filho, presidente do PDC, recusou-se a examinar a hipótese da retirada do seu candidato a vice, alegando que o surgimento dessa candidatura é da exclusiva responsabilidade do sr. Jânio Quadros, que a estimulou de todos os modos, criando assim um clima de desconfiança entre os partidos. Assessores políticos do sr. Carvalho Pinto imaginaram inclusive uma fórmula para o problema da participação de dois candidatos a vice nos comícios do sr. Jânio Quadros.

CARVALHO PINTO CAUTELOSO

O governador Carvalho Pinto, como dissemos, mostrou-se cauteloso, sendo de presumir-se que essa cautela é oriunda do seu profundo conhecimento da pessoa do candidato, em nome de quem não deseja assumir compromissos e de cujos compromissos não desejaria sequer ser fiador. Está êle convencido de que sem respeito aos compromissos que o sr. Jânio Quadros livremente assumiu com os partidos não haverá entendimento, mas também observou que, tendo o candidato aprofundado sua atitude de renúncia, precisará de ampla cobertura moral para voltar atrás. Essa cobertura sòmente poderia ser dada por um apêlo da UDN e do PL, que não se mostram inclinados a fazer o jôgo do sr. Jânio, tanto mais quanto êste, por intermédio dos seus assessores mais íntimos mostra-se inquieto com o desenrolar dos acontecimentos e, principalmente, a firmeza da atitude dos presidentes da UDN e do PL.

Os srs. Magalhães Pinto e Raul Pila não ficaram de voltar a São Paulo, mas estão dispostos a atender a qualquer convocação do governador Carvalho Pinto.

(Conclui na 11ª pág.)

POESIA ACOMPANHA A MODA

Durante as apresentações de manequins em Paris com sugestões para a temporada de 1960 — promoção da Semana do Vestuário Feminino — a jovem poetisa Minou Drouet (foto) desfilou com êsse modêlo, denominado "Minouche". Trata-se de um "manteau" vermelho a ser usado sôbre um vestido confeccionado em linho de padrão escocês, criação de Bloch para os dias do outono parisiense

Ademar e Plínio com Peixoto

O PSD comunicou ontem oficialmente que o sr. Amaral Peixoto, seu presidente, antes de viajar, sábado último, para o Nordeste, conferenciou separadamente com os srs. Plínio Salgado e Ademar de Barros.

Diz a nota pessedista que "a situação política decorrente dos últimos acontecimentos que culminaram com a renúncia do sr. Jânio Quadros foi examinada em detalhe pelos três chefes de partido".

O sr. Peixoto, que estêve em Pernambuco e na Paraíba, estava sendo esperado no Rio ainda ontem à noite.

Ike inicia quinta a sua excursão de paz

WASHINGTON, 30 — (UPI-FP-DC) — Quinta-feira, quando partir para a "missão de paz e de boa vontade", que o deve levar a 11 capitais da Europa, da Ásia e da África, o presidente Eisenhower terá assegurado o apoio dos dois grandes partidos norte-americanos: Republicano e Democrata.

Na noite passada, durante uma banquete no Comitê Nacional Democrata, na Pensilvânia, o senador democrata Lyndon Johnson acusou a administração do presidente Eisenhower de fracassar em sua política de entendimento em ultramar e de ter falhado em dar a liderança mundial aos Estados Unidos.

ALMOÇO PRESIDENCIAL

Hoje de manhã o presidente convidou para um almôço o sr. Richard Nixon, vice-presidente dos Estados Unidos; Christian Herter, secretário de Estado; Robert Murphy, subsecretário de Estado, encarregado dos Assuntos Políticos e os oito líderes da maioria democrata e da minoria republicana no Senado e na Câmara dos Representantes.

Terminado o almôço, o sr. Lyndon Johnson, líder da maioria democrata no Senado, declarou aos jornalistas que o presidente partiria acompanhado das esperanças e das orações de todos os americanos, esperando êle que as nações a serem visitadas pelo presidente se dariam conta de que, no que concerne ao problema da paz, o povo norte-americano está firmemente unido.

FALARA' ANTES DE PARTIR

O presidente falará pelo rá-

(Conclui na 11ª pág.)

Jango apóia movimento contra carestia em S. P.

O sr. João Goulart, em nota ontem distribuída à imprensa, manifestou seu apoio ao movimento empreendido pelos trabalhadores paulistas contra a elevação do custo de vida, adiantando que "pessoalmente, não posso ser contra as reivindicações do povo paulista, nesta hora de drama e amargura que atravessam as classes populares".

Reafirma, ainda, sua posição em favor da imediata nacionalização dos frigoríficos estrangeiros "pleiteando, igualmente, medidas congêneres, de intervenção do govêrno em defesa do povo, especialmente no setor da alimentação".

A NOTA

A nota ontem distribuída pelo sr. João Goulart tem o seguinte texto:

"Tenho sempre prestigiado as deliberações das seções estaduais do PTB. Soube, assim, com satisfação, que a Executiva trabalhista de São Paulo não hesitou, nesta oportunidade, em colocar-se ao lado do povo nas suas aspirações legítimas e mais sentidas. Pessoalmente, não posso ser contra as reivindicações do povo paulista, nesta hora de drama e amargura que atravessam as classes populares. Ainda na entrevista que tive a oportunidade de conceder à "TV" e Rádio Continental, defini em têrmos categóricos, a minha posição pela imediata nacionalização dos frigoríficos estrangeiros, pleiteando, igualmente, medidas congêneres de intervenção do govêrno em defesa do povo, especialmente no setor de alimentação".

ILEGAL

Tendo o ministro da Justiça declarado ilegal o movimento grevista que os trabalhadores paulistas pretendem deflagrar à zero hora de amanhã, a polícia paulista e as fôrças militares sediadas em São Paulo estão de prontidão para adotar as providências que as autoridades governamentais determinarem.

O DASP

Tendo sido informado que os servidores públicos paulistas também pretendem aderir ao movimento grevista contra a carestia, o DASP distribuiu, ontem, a seguinte nota:

"A participação de servidores públicos em movimento

(Conclui na 11ª pág.)

UNIVERSITÁRIOS AMERICANOS NO RIO

Procedentes de Salvador, onde freqüentam a Universidade da Bahia, chegaram ao Rio, ontem, 14 universitários norte-americanos, para uma visita de duas semanas, sob os auspícios da Universidade do Brasil e do Instituto Brasil-Estados Unidos. Os estudantes, que são acompanhados do prof. Machado da Rosa, do Instituto de Estudos Brasileiros da Universidade de Nova Iorque, entidade que patrocina os estudos dos jovens norte-americanos na Bahia, estão visitando, em suas férias de fim de ano, várias cidades brasileiras, como São Paulo, Belo Horizonte, Curitiba e Pôrto Alegre. No Rio, deverão visitar o embaixador Moors Cabot e serão convidados de honra numa recepção que lhes oferecerá, hoje à noite, o Instituto Brasil-Estados Unidos. Na quarta-feira, os universitários americanos confraternizarão com seus colegas brasileiros, durante um almôço na Policlínica dos Estudantes, e, à noite, conhecerão o professor Amoroso Lima. Na foto, os estudantes ora em visita ao Rio, quando ainda no aeroporto Santos Dumont

Revelações oportunas

O SR. Carlos Lacerda, que tantas vêzes tem sido o refrigério dos jornais neste nosso ambiente político de mistérios, mentiras e confusões, deu anteontem, ao chegar a São Paulo, uma entrevista curiosa e reveladora. Repetidamente o **leader** oposicionista jurou por Deus Nosso Senhor que os estranhos procedimentos do ex-candidato Jânio Quadros são verdadeiros e sinceros. Lacerda julga-se nos casos de atestar a veracidade das proposições do homem da vassoura. Referiu seus encontros decisivos na Europa, França e Bahia de modo que pode certificar definitivamente as honestas intenções do antigo candidato udenista.

JUSTAMENTE, êsse acêrvo de confusões e segrêdos janistas brigam com a insistência do último pequeno grupo de seus partidários, empenhado em fazê-lo voltar à candidatura. Se Lacerda sabe e jura que Jânio é sincero e não quer mais nada com o próximo pleito presidencial, torna-se evidente a impertinência dos que sabem que êle tem suas razões para pôr o pé no mundo, desencantado com certas inesperadas dificuldades, que lhe suscitaram exatamente os seus amigos e parceiros.

E de fato, Lacerda, na sua entrevista, levanta a ponta do véu sôbre tais dificuldades, que se traduzem em exigências de dinheiro, em pedidos de cargos e pastas no futuro e hipotético govêrno janista.

Aliás, já tinham transpirado certos propósitos de governadores udenistas de aproveitar a oportunidade para enfeitar, nos respectivos Estados, a medíocre administração que estão fazendo com seus modestos meios orçamentários. Mas não são apenas governadores gaudérios e esfaimados, falando em 400 milhões de cruzeiros. Há também os lobos da política, que já iam estraçalhando o futuro govêrno (que não vai haver), reclamando para tal jornalista (?) a Chancelaria das Relações Exteriores, a pasta dos múltiplos negócios da Viação ou a caixinha dos segredos da Fazenda para outros tantos elementos úteis.

Parece certo que o estadista de Mato-Grosso, considerando todos êsses enormes empecilhos e não se achando com prestígio político e fôrça moral para os enfrentar, preferiu arrumar as malas e desaparecer no espaço.

SEJA como fôr, nas breves semanas de esperanças de sua candidatura, o Jânio deu bastantes provas e exemplos de sua incapacidade para dirigir a política e a administração da República. Mesmo que não seja clìnicamente desassisado, êle mostrou que nem sequer tinha a boa educação indispensável para corresponder às exigências do protocolo mundano do palácio.

J. E. DE MACEDO SOARES

Primazia do café nas conversações: Moscou

MOSCOU, 30 — (FP-UPI-DC) — Os três grupos de trabalho em que se dividiu a delegação comercial brasileira em negociações com a URSS, após a reunião preliminar realizada na parte da manhã, prosseguiram, à tarde, em sua apreciação geral dos problemas, tendo discutido em primeiro lugar a questão do café, considerada a mais importante de tôdas.

Consideram os meios chegados à missão que as conversações estão bem orientadas, tendo o ministro Edmundo Barbosa da Silva se declarado otimista com a marcha dos trabalhos, acrescentando que leva poderes para discutir em qualquer nível e, inclusive, assinar acôrdo entre os dois países, se isto fôr necessário.

OS GRUPOS

Brasileiros e soviéticos iniciaram, hoje pela manhã, negociações formais para o restabelecimento comerciais entre os dois países. A delegação brasileira, integrada por 22 pessoas, sob a chefia do ministro Edmundo Barbosa da Silva, diretor do Departamento Econômico do Ministério das Relações Exteriores, dividiu-se em três grupos, aos quais correspondem outros tantos soviéticos.

O primeiro está encarregado de discutir os problemas da importação e exportação; outro estudará as questões relativas às formas de pagamentos, enquanto um terceiro se dedicará especialmente às vendas de petróleo bruto. A sessão matutina durou duas horas e meia e nela os delegados russos fizeram uma exposição sôbre o seu sistema de comércio exterior, respondendo a muitas perguntas dos representantes do Brasil.

PROBLEMAS

Nessa fase exploratória das conversações é ainda muito cedo para se predizer sôbre que pontos concretos se poderá firmar um acôrdo, que constituiria o primeiro passo no caminho do restabelecimento de relações entre os dois países. Todavia, as posições de uma e outra parte parecem estar assim definidas. Depois de hesitações, o govêrno brasileiro, consciente das dificuldades resultantes do acúmulo de produtos básicos estocados, está agora decidido a recorrer a outros meios para diversificar o mercado de exportação de café, sendo um dêles a colocação prudente de alguns dêsses estoques na União Soviética. A tese inicial brasileira é a de que transações dessa ordem poderão contribuir para a aquisição de equipamentos para a sua indústria, em fase de desenvolvimento, sobretudo nos setores do petróleo e da produção de energia elétrica.

Do lado soviético parece haver a disposição de reconhecer a semelhança dêsse ponto-de-vista com a fórmula muitas vêzes preconizada pelos economistas de Moscou, em apoio à tentativa de tomar pé no mercado latino-americano, a partir da troca

(Conclui na 11ª pág.)

Voltaria maioria absoluta

A boa acolhida para o programa de reformas constitucionais do sr. Etelvino Lins está estimulando outras tentativas de alteração do sistema constitucional, inclusive no que se refere ao problema da Maioria Absoluta, que se desejaria definir agora em escala constitucional.

Estaria já em coordenação uma emenda específica para o assunto, que seria apresentada ainda esta semana, depois de um fôgo de barragem de vários oradores da situação e da oposição.

"SÃO PAULO"
COMPANHIA NACIONAL DE SEGUROS DE VIDA
DIRETORES:
Dr. José Maria Whitaker
Dr. José Carlos de Macedo Soares
Dr. Firmino Antônio Whitaker
Sucursal no RIO DE JANEIRO — Av. Rio Branco, 173 — 10.º andar — Sede: Rua 15 de Novembro, 324 — SÃO PAULO

SATÉLITE IANQUE PASSARÁ NAS VIZINHANÇAS DE VÊNUS

Lançamento será no dia dez de dezembro

WASHINGTON, 30 (FP-DC) — Em 10 de dezembro, os Estados Unidos tentarão lançar um satélite, cuja trajetória deve passar nas vizinhanças do planeta Vênus, antes de se inscrever numa órbita solar.

O míssil balístico "Thor", por várias vêzes pôsto à prova nos últimos meses, será o veículo portador do satélite. O sucesso de tal experiência teria importantes consequências na descoberta dos segrêdos do espaço cósmico.

SATÉLITE ESFÉRICO

Além disso, contribuiria para desfazer em parte a má impressão deixada pelo recente fracasso do lançamento de um satélite lunar por meio de um projétil "Atlas-Able".

O satélite solar será do tipo "Paddlewheel" isto é, esférico e munido de quatro "asas" retangulares, em cuja superfície estarão pequenas baterias solares. Essas células aumentarão o sistema de comunicações de planetóide, com a Terra.

A experiência será realizada sob a direção da Agência Aeronáutica e Espacial (NASA), com a participação das Fôrças Aéreas.

O planeta Vênus reveste-se da mais alta importância, aos olhos dos técnicos da Aeronáutica. Seu diâmetro é aproximadamente igual ao da Terra. Gravita ao redor do Sol, a uma distância de aproximadamente 108 milhões de quilômetros — contra 150 milhões de quilômetros para a Terra — e realiza uma revolução em 224 dias.

Ao que se julga saber, o satélite solar terá por missão principal emitir sinais de rádio, que podem ser captados pelas estações terrestres, até uma distância de 80 milhões de quilômetros da Terra, distância de cem vêzes superior ao alcance da aparelhagem telemétrica mais aperfeiçoada dos anteriores satélites americanos. O projeto americano também levará à medida dos gases ionizados e dos campos magnéticos, nas regiões interplanetares.

INFORMAÇÕES

Finalmente o satélite americano dará informações sôbre a atmosfera perturbada, que envolve o planêta Vênus, cuja superfície, pensam alguns especialistas, é retida por tempestades e ventos violentos.

A experiência de 10 de dezembro foi preparada pela NASA com grande minúcia, desde que os cientistas do Lincoln Laboratory, de Millstone Hill, estabeleceram, em fevereiro último, o primeiro contato, pelo radar, entre a Terra e Vênus, contato que permitira em particular, estabelecer, com precisão, as distâncias exatas que separam êsses dois corpos celestes.

Em 10 de fevereiro, os técnicos de Millstone calculavam que Vênus se encontrava a 34 milhões de quilômetros da Terra. Dois dias depois, estava a mais de 45 milhões de quilômetros, afastando-se da Terra a uma velocidade de 24,000 quilômetros por hora.

Essas condições permitiram determinar-se com grande precisão a data mais favorável para a nova tentativa americana.

ALIANÇA DA BAHIA
CAPITALIZAÇÃO S. A.
ALBACAP
SEDE: SALVADOR - BAHIA
CAPITAL REALIZADO
Cr$ 10.000.000,00
SORTEIO DE NOVEMBRO 1959
PLANO A
05758
12385
08517
12445
15070
PLANOS B e C
A X G
T M L
L C O
G X J
M G K
H D H
AGENCIA GERAL:
Av. Pres. Vargas, 642
RIO DE JANEIRO

Sepultado o ex-presidente Alfonso Lopez

BOGOTÁ, 30 (UPI-DC) — Em meio ao pesar de tôda a nação foram inhumados, ao meio-dia de hoje, os restos mortais do ex-presidente Alfonso Lopez, que teve papel preponderante na vida política da Colômbia, durante os últimos 40 anos.

O estadista, duas vêzes presidente do país, faleceu no dia 20 dêste mês, em Londres, aos 73 anos de idade. Desempenhava ali o cargo de embaixador.

HOMENAGENS

A morte de Lopez causou um luto nacional de dez dias e deu lugar à maior homenagem póstuma que os colombianos já tributaram a uma pessoa em tôda a história do país.

Os despojos do ex-presidente chegaram ontem a Bogotá. No aeroporto se reuniu grande multidão, à frente da qual estavam o presidente Alberto Lleras, todos os altos funcionários civis e militares, as autoridades eclesiásticas e o corpo diplomático.

O féretro permaneceu em câmara ardente durante 20 horas, no Capitólio e diante dêle desfilaram umas 120 mil pessoas, a maior parte delas vestidas de luto.

O sepultamento do ex-presidente Lopez, que durou cinco horas, compreendeu serviços religiosos na Basílica Primaz de Bogotá e um sóbrio desfile, que partiu da Praça Bolívar para o Cemitério Central, pouco depois do meio-dia.

O país, especialmente sua capital, fêz uma pausa em suas atividades habituais, para associar-se à homenagem que se prestava ao ex-presidente, a qual terminou no Cemitério, com uma salva de 21 canhonaços, três descargas de fuzilaria e um toque de silêncio.

Na Praça Bolívar, o presidente Lleras pronunciou uma oração fúnebre, para recordar a obra administrativa e política do extinto presidente e para elogiar sua "extraordinária personalidade da qual todos estamos orgulhosos".

Limitação de armas na América Latina

WASHINGTON, 30 — (UPI DC) — Os Estados Undios deram seu apoio, hoje, às propostas dos presidentes do Chile e do Peru no sentido da contenção da corrida armamentista na América Latina.

O Departamento de Estado, ao fornecer espontâneamente comentário a respeito da questão expressou seu apoio a uma proposta para que o problema seja entrentado de maneira concreta na conferência inter-americana a reunir-se em fevereiro próximo, em Quito.

LIMITAÇAO DOS ARMAMENTOS

A declaração acentua a necessidade de a América Latina concentrar seus recursos no progresso econômico, em vez de na formação de grandes fôrças armadas.

E' o seguinte o texto da declaração do Departamento de Estado:

"O presidente do Chile, Jorge Alessandri, encareceu enèrgicamente a limitação dos armamentos, na América Latina, a níveis razoáveis para a defesa contra a agressão e o presidente do Peru, Manuel Prado, propôs uma reunião das nações do continente meridional mais afetadas pela questão dos armamentos para estudar os meios de limitar a aquisição de armamentos às necessidades essenciais da defesa e permitir a liberação de recursos adicionais para o desenvolvimento econômico

"Os Estados Unidos compartilham das esperanças expressas pelos presidentes Alessandri e Prado em favor da limitação dos armamentos. Esta tem sido, por muito tempo, a posição do govêrno dos Estados Unidos como observou o secretário do Tesouro (Robert) Anderson na conferência econômica da Organização dos Estados Americanos, realizada em agôsto de 1957, ao dizer:

"As garantias proporcionadas, agora, por nosso sistema de defesa comum oferecem-nos uma valiosa oportunidade para dar maior ênfase a essas atividades econômicas que podem melhorar a situação de nossos povos".

GASTOS MILITARES

"A delegação dos Estados Unidos, presidida pelo secretário (de Estado, Christian) Herter, aderiu, também, à resolução 12 da reunião de consulta de ministros das Relações Exteriores, realizada em Santiago em agôsto de 1959, recomendando aos governos dos Estados Americanos que estudem o problema dos gastos militares para que, se forem desproporcionadamente elevados em relação às necessidades da defesa nacional e hemisférica, possam ser reduzidos gradual e progressivamente.

"Os Estados Unidos comprazem-se em assinalar que êsse assunto foi incluído no temário da décima primeira conferência inter-americana, que se reunirá em Quito, a primeiro de fevereiro, o qual inclui como item 12 (B) "as possibilidades de se realizar uma conferência especializada a respeito do (1) efetivo fortalecimento do sistema inter-americano de segurança coletiva e (2) da limitação dos armamentos dos estados americanos, sem prejudicar as necessidades da defesa própria do continente".

ZONA DO CANAL VOLTOU À NORMALIDADE

CIDADE DO PANAMA', 30 — (UPI-DC) — As fôrças militares norte-americanas da Zona do Canal do Panamá devolveram as funções de patrulha da fronteira da referida zona à polícia civil, em virtude de se ter normalizado a situação.

Ao mesmo tempo, as unidades de choque da Guarda Nacional, que desde sábado pela manhã montavam guarda no lado panamenho dessa fronteira, foram substituídas por guardas nacionais, que apenas realizam funções normais de polícia.

A Cidade do Panamá e seus subúrbios continuam a ser zonas proibidas para os soldados e civis norte-americanos da Zona do Canal, mas essa disposição não atinge a cidade de Colón e as províncias.

O Encarregado de Negócios de Cuba, sr. Raul Riano Jauma, desmentiu as notícias de que jornalistas cubanos em visita ao Panamá, entre os quais havia dois do órgão do Movimento 26 de Julho, "Revolución", teriam organizado o desfile de cartazes com o retrato e legendas favoráveis ao primeiro-ministro Fidel Castro.

DR. CAPISTRANO PEREIRA

A Sociedade Doutorandos de Medicina de 1930 vai prestar, dia 4 de dezembro próximo, uma merecida homenagem ao dr. Capistrano Pereira, com um jantar a se realizar no Fluminense Futebol Clube. Os amigos que desejam tomar parte, devem procurar o sr. dr. Milton Fernandes Pereira, pelo fone 37-5464.

Na ONU o caso argelino

NAÇÕES UNIDAS (Nova Iorque), 30 (FP-DC) — Sem a presença da delegação francêsa, abriu-se, hoje, na Comissão Política da Assembléia Geral das Nações Unidas, o debate sôbre a Argélia.

O govêrno francês considera que as Nações Unidas não têm competência para tratar do caso argelino, visto como o mesmo é assunto interno da França.

MEDIAÇAO DA TUNISIA

Nas outras bancadas estavam seus respectivos ocupantes, e os "ministros" do chamado "govêrno provisório da República Argelina" sentavam-se nos bancos destinados aos observadores.

O debate se abre desta vez em perspectivas novas para o restabelecimento da paz mediante uma solução democrática conforme a Carta da ONU declarou logo o primeiro orador, o sr. Mongi Slim representante permanente da Tunísia. Recordando a declaração do presidente da França, general de Gaulle em data de 16 de setembro e a resposta que a essa declaração deu o GPRA, o delegado da Tunísia, acrescentou: "Nenhum desacôrdo de fundo parece subsistir entre as partes em causa e no entanto a guerra está continuando. Apesar de cinco anos de guerra, a rebelião argelina não pôde ser dominada, pois não se pode quebrar um pôsto tão vigorosamente determinado a adquirir sua independência nacional. Nenhuma das duas partes pode esperar reduzir a outra. A Tunísia sempre desejou uma entente entre a França e o Magreb. E assim concita os dois adversários a uma atitude flexível e realista.

REUNIAO DE SEGNI COM MACMILLAN

LONDRES, 30 (UPI-DC) — O primeiro ministro britânico, sr. Harold Macmillan, acha-se pronto para iniciar, amanhã, outro capítulo de "diplomacia pessoal" desta vez uma reunião confidencial de três dias com o primeiro ministro italiano, sr. Antônio Segni.

Segni e seu ministro das Relações Exteriores, sr. Giuseppe Pella chegarão, amanhã, a Londres para discutir as relações do Ocidente com a Rússia e delicado problema da integração européia e certas questões africanas tudo isso como parte dos preparativos dos aliados para a projetada conferência de cúpula com a Rússia e como expressão do papel cada vez mais importante da Itália no campo da diplomacia ocidental.

Câmara homenageia Winston Churchill

LONDRES, 30 — (UPI-DC — Sir Winston Churchill, com a cabeça inclinada como se estivesse dando graças a Deus por sua longa vida, ouviu hoje, de pé, profundamente emocionado, a estrondosa ovação que lhe fêz a Câmara dos Comuns, no transcurso de seu 85.º aniversário natalício

Sua aparição no Parlamento, onde atuou mais de 60 anos sob seis monarcas, foi uma surprêsa e originou uma manifestação que, por sua sinceridade e afeto quase não tem precedente no histórico recinto, onde as aclamações não passam em geral de moderados "viva, viva".

O MAIOR BRITANICO VIVO

Ambos os setores da Câmara — seu próprio Partido Conservador e os trabalhistas — encheram o ar com aclamações e aplausos quando "o maior britânico vivo" entrou lentamente no recinto de sessões, procedente de sua casa nesta capital, onde pouco antes havia presidido a uma reunião familiar.

Sir Winston passeou o olhar pela Câmara nova — que durante a guerra jurou que seria levantada sôbre as ruínas a que os bombardeios aéreos alemães reduziram a antiga Câmara — e os que estavam nas proximidades viram brilhar lágrimas em seus olhos

Tão logo o antigo primeiro-ministro apareceu no corredor que conduz à sua cadeira, o secretário do Interior, R. A. Butler, pôs-se de pé para expressar-lhe as congratulações e votos de felicidade do Parlamento. Foi seguido imediatamente pelo chefe do trabalhismo Hugh Gaitskell cujas afetuosas palavras de felicitações mostraram também quão por cima dos partidos está hoje o antigo chefe do govêrno britânico.

VITÓRIA SÔBRE O TEMPO

Sua posição é única na história de 700 anos da mãe dos Parlamentos — e assim foi a recepção que se lhe dispensou. O grande estadista foi ovacionado como o fôra durante a guerra, quando anunciou grandes triunfos e a vitória final. Hoje a Câmara o aplaudiu por outra vitória mais — esta sôbre um inimigo ainda maior: o tempo.

Ao cessarem as aclamações, Churchill se pôs lentamente de pé, para falar na Câmara dos Comuns, pela primeira vez desde que se retirou como primeiro-ministro em 1955.

"Quero dizer — começou a falar sir Winston, e sua voz vacilou pela emoção — que agradeço com suma gratidão e veemência ambas as formas de saudação». Com estas palavras, referiu-se às felicitações de Butler e Gaitskell e às ovações.

Ao reiniciar a Câmara suas tarefas de costume, o ancião estadista se retirou lentamente e na rua tomou seu automóvel para regressar a casa, onde continuava reunida sua família

Como em anos anteriores, Churchill recebeu tantas mensagens de congratulações, que pediu à "United Press International" que transmitisse seus agradecimentos aos remetentes. Sua declaração dizia:

"Estou sumamente agradecido a todos os que tão amàvelmente me enviaram mensagens de felicitações, em meu octogésimo quinto aniversário. São tantas que não posso acusar o recebimento de tôdas, porém quero expressar aos remetentes meus sinceros agradecimentos por terem pensado em mim, o que nos causou grande prazer a mim e minha espôsa».

PROCESSO DE CHESSMAN

WASHINGTON, 30 (FP-DC) — O romancista britânico Aldous Huxley e várias outras personalidades pediram à Côrte Suprema que ordenasse a revisão do processo de Caryl Chessman.

Numa petição apresentada a título de amigos da Côrte, Huxley e seus co-signatários afirmam que a condenação de Chessman foi obtida após um processo eivado de êrros.

Se o Estado da Califórnia recusar a revisão do processo, acrescentando os peticionários, Chessman deveria ser beneficiado com uma absolvição pura e simples, pronunciada pela Alta Côrte.

TIJUCA — Troca-se apartamento de frente, à Rua Marechal Trompovsky, Tijuca, composto de 2 quartos, grande sala, varanda, hall, banheiro, cozinha completa com armários embutidos e área com tanque, por outro imóvel localizado em Copacabana. Devolvo a diferença em dinheiro. Falar com sr. Gregory, telefones: 43-3930 e 23-4643, no horário comercial.

LOTERIA FEDERAL AMANHÃ
24 milhões de cruzeiros!

Amanhã, na
TV-RIO CANAL 13
O maior programa infantil em prêmios
CLUBE DO TITIO
com Hélio Ribeiro
Amanhã e tôdas as quartas-feiras, às 6 horas da tarde, e também aos domingos pela manhã, venha ao nosso auditório refrigerado.
Ingresso Cr$ 20,00
TV-RIO CANAL 13
AV. ATLÂNTICA — PÔSTO 6
COPACABANA

agora B.C.G. com maior prazo de vitalidade

FRANCO-VÉLEZ INDÚSTRIA e COMÉRCIO S. A. (1.º laboratório particular do Brasil a produzir B. C. G.) e ISA - Indústria Brasileira de Produtos Químicos S. A. Ipioneiro na fabricação de antibióticos no Brasil, associados na produção e pesquisas científicas, têm o prazer de anunciar à classe médica e às autoridades sanitárias a entrega ao consumo, pela 1.ª vez na América do Sul, da vacina B.C.G. liofilizada "ISA" que permitirá, dado o seu maior prazo de vitalidade, a vacinação em massa em zonas de difícil acesso, nunca anteriormente alcançadas pela vacina em sua forma líquida, de prazo de validade extremamente exíguo.

prazos de validade:
B. C. G. líquida - 15 dias
B. C. G. liofilizada 6 a 8 meses

FRANCO-VÉLEZ Indústria e Comércio S. A.
RIO DE JANEIRO

ISA
Indústria Brasileira de Produtos Químicos S. A.
SÃO PAULO

Brasília

Inaugurado o comitê central de Tancredo

BELO HORIZONTE, 30 — (Da sucursal do DC) — "A inauguração dêste primeiro núcleo de irradiação de nossa jornada cívica é um eloquente prenúncio do que será a nossa triunfal vitória em 3 de outubro de 1960" — disse, o sr. Tancredo Neves, dirigindo-se aos seus correligionários e amigos, por ocasião da solenidade de inauguração do primeiro comitê de propaganda de sua candidatura ao govêrno do Estado.

A instalação do "bureau" foi feita sábado, na Rua São Paulo, 908, com a presença de deputados federais e estaduais do PSD e PTB, autoridades, líderes políticos, amigos, admiradores e correligionários do secretário das Finanças e grande massa popular, que se comprimia à porta do edifício.

VIBRANTES SAUDAÇÕES

Representantes de diferentes classes usaram da palavra, na ocasião, em saudação ao candidato do PSD e PTB, e, em particular, manifestando a certeza da vitória, nas urnas, do sr. Tancredo Neves, na sucessão estadual, e do marechal Teixeira Lott, no pleito que indicará o sucessor do sr. Juscelino Kubitschek.

Falaram, pela ordem, o jornalista, escritor e poeta Djalma Andrade, o jornalista Milton Amado, ex-vereador e líder petebista Leopoldo Garcia Brandão e o estudante Laércio Nogueira.

O sr Tancredo Neves falou por último enaltecendo as figuras de Getúlio Vargas, Juscelino Kubitschek e do marechal Teixeira Lott, que será o "continuador da magnífica obra do atual presidente da República". Agradeceu aos oradores que o saudaram e fêz um esbôço do que será a sua campanha, concitando a todos a que cerrassem fileiras em tôrno dos ideais que irá defender. Suas palavras foram muito aplaudidas e as manifestações de apoio e solidariedade, recebidas logo após, de grande expressão e espontaneidade.

DECLARAÇÕES DE PENA

BELO HORIZONTE, 30 (Da Sucursal do DC) — Voltando a falar à imprensa mineira, o sr. José Ribeiro Pena, candidato derrotado na convenção do PSD, afirmou:

— "No movimento que iniciamos e conduzimos, meu nome apareceu principalmente porque defendia umas tantas prerrogativas do partido que são muito caras a todos os setores pessedistas. Esse movimento não está terminado com o desfecho da convenção, mesmo porque ela não se destinava somente a escolha do candidato, mas ainda à fixação de diretrizes que deviam prevalecer nos entendimentos a serem feitos com outros partidos. Mais deveres estão, portanto, aumentados. Todos os diretórios cujos representantes me distinguiram com seus votos, como todos aquêles que se preocupam com a posição do partido em face dos compromissos que vão ser assumidos, podem contar com o meu esfôrço, com o meu devotamento e, sobretudo, com a minha fidelidade ao partido e às idéias que advoguei. Ninguém ignora que as preocupações dos pessedistas são permanecem, no que diz respeito à formulação do protocolo".

COM A BANDEIRA DO PSD

Mais adiante, referindo-se ao acôrdo com os demais partidos, esclareceu:

— "O protocolo é um documento que por via de cuja execução a direção partidária resguarda as aspirações do PSD. Sua importância é, portanto, fundamental. Temos de levar a bandeira de nossa campanha de candidato, percorrendo os diretórios do interior e alertando os pessedistas para os perigos de uma combinação que visse a frustrar todos aquêles anseios de correligionários que, no interior, promovam pela realização dos objetivos de nosso partido".

E assim concluiu:

— "A bandeira que desfraldei com alguns amigos não pretendo vê-la arriada, mas no alto dos mastros pessedistas, como uma grande convocação de bases do partido para a defesa dos interêsses do Estado".

RESULTADO DA CONVENÇÃO DO PTB

BELO HORIZONTE, 30 (Asapress) — Terminada a apuração dos 384 votos que os trabalhistas de todo o Estado depositaram nas urnas ontem, na Convenção estadual do Partido para a escolha dos seus candidatos a governador e a vice-governador, apurou-se o seguinte resultado: para governador, Tancredo Neves: 355 votos; para vice-governador, Santiago Dantas: 277 votos e Hernani Maia: 107 votos.

A disputa principal feriu-se entre os deputados Santiago Dantas e Hernani Maia, havendo sido o último apoiado pelo deputado José Raimundo e a maioria da bancada do Partido na Assembléia Legislativa.

Tomando conhecimento dos resultados, o deputado Hernani Maia, contrário do que se esperava, declarou que os respeitava e que trabalharia para o Partido nas eleições de 1960.

BAHIA: Impôsto sôbre o jôgo-do-bicho

SALVADOR, 30 (Asap.) — A Câmara de Vereadores fêz divulgar projeto de lei que reforma o Código Tributário do Município, o qual menciona que a "ilegalidade ou ilicitude das atividades não impede a incidência de tributos que o Código estabelece para as loterias e de sorteios diários com prêmios em dinheiro, que estão sujeitas ao impôsto de licença, bem como o de indústrias e profissões".

O movimento de 500 casas de jôgo de bicho é de 100 milhões de cruzeiros mensais.

R. G. SUL: Regressou Loureiro

PÔRTO ALEGRE, 30 (Da Sucursal do DC) — O sr. José Loureiro da Silva, que regressou ontem do Rio, informou à reportagem que conseguiu junto ao Ministério da Viação e Obras Públicas uma verba de 50 milhões de cruzeiros bem como amplo apoio do presidente Juscelino Kubitschek à futura administração da capital gaúcha.

Por outro lado, abordado sôbre a renúncia do sr. Jânio Quadros, o prefeito eleito disse que o ex-governador paulista voltará a ser candidato e que o sr. Fernando Ferrari será mesmo o vice-presidente, tal a receptividade de seu nome em todo o país.

APOIO DO GOVÊRNO FEDERAL

Falando a respeito de sua viagem à capital da República, o novo prefeito de Pôrto Alegre informou que foi muito feliz nos contatos que manteve no Rio e São Paulo, onde percebeu o apoio financeiro e econômico para a sua futura gestão. Declarou que na visita que fêz ao presidente Juscelino teve oportunidade de conversar longamente a respeito dos problemas da nossa capital, recebendo integral apoio do chefe da Nação, para a execução de várias iniciativas que pretende levar a efeito na chefia do Executivo municipal.

PRIMEIROS PLANOS

Prosseguindo em suas declarações, o prefeito eleito a 8 de novembro afirmou: «De conformidade com o que afirmei durante a minha campanha e nos diversos manifestos que fiz publicar, pretendo inicialmente pôr a casa em ordem, isto é, equilibrar as finanças e organizar a máquina administrativa».

A respeito da renúncia do sr. Jânio Quadros à presidência da República, o sr. Loureiro assim se manifestou:

— «O ex-governador paulista, com a sua renúncia, criou uma situação de estarrecimento, um vácuo. No entanto, face às solicitações de todo o País, Jânio voltará à sua candidatura retornará. Hoje, no aeroporto, fui informado de que o governador Carvalho Pinto, que é Jânio Quadros não reafirme sua posição de candidato, renunciará ao govêrno de São Paulo».

Americanos colocam imigrante no Brasil

A fim de dar prosseguimento aos estudos sôbre os programas de colocação de imigrantes europeus na América do Sul, chegaram ao Rio ontem, procedentes de São Paulo, os deputados norte-americanos Francis E. Valter, presidente da Subcomissão de Imigração da Câmara dos Representantes, e William M. McCulloch, membro da mesma organização.

Em sua viagem, que incluiu a Argentina, os parlamentares fizeram observações para a Comissão Inter-Governamental de Migração Européia (CIME) da qual fazem parte o Brasil e os Estados Unidos. Em São Paulo êles visitaram a região de Holambra, em Campinas, onde funciona uma colônia holandesa.

ELOGIO

O deputado Válter disse à imprensa, ao desembarcar no aeroporto Santos Dumont, que os governos europeus interessados na imigração, e os países americanos que podem receber imigrantes, estão interessados em que o sistema que presentemente se estabelece em todo o trabalho de CIME como o de um agente que coordena os interêsses dos imigrantes e dos países que procuram atrair a mão-de-obra para o desenvolvimento industrial que viram em Holambra. O deputado McCulloch disse, ainda, que os trabalhadores das terras naquela região interessante, o projeto que em todo o Estado de São Paulo acharam e bem organizado, nos meios de supervisão de suas fazendas de produção. No mesmo sentido, os métodos de trabalho dos técnicos do planejamento dos imigrantes pelo van... de produção e a população local".

CONFERÊNCIAS

Durante a estada em que os parlamentares norte-americanos realizaram conferências, inclusive com autoridades, tais como o ministro do Exterior, sr. Horácio Láfer e com o sr. Georges Kenedi, chefe do escritório do CIME em nosso país, assim como com os representantes dos governos da Itália e da Holanda, os quais cooperam com as autoridades brasileiras no estabelecimento de colônias imigrantes no Brasil.

Carta do Sul

PORTO ALEGRE, 30 (Da Sucursal do DC) — Deu entrada na Comissão de Justiça da Assembléia Legislativa, o projeto de lei, oriundo da Secretaria da Fazenda, que cria a Caixa Econômica Estadual, órgão colaborador do Poder Público através do qual poderá o Estado incentivar a formação de capitais privados.

●

Os marchantes continuam em demarches para conseguir aumento no preço da carne, sendo na base de onze cruzeiros a mais por quilo no varejo. Alegam que o Instituto de Carnes suspendeu o pagamento das indenizações que vinha efetuando, de 7 cruzeiros por quilo de carne fria. O Secretário da Economia em reunião com a diretoria da entidade de classe dos marchantes, solicitou que formulassem por escrito suas pretensões. Caso não haja possibilidades da manutenção das indenizações aos marchantes, aquela pasta não poderá evitar que os preços da carne verde sejam reajustados.

●

A Associação Comercial novamente se manifestou a respeito das majorações de impostos. Desta feita, em relação ao projeto proposto à Câmara Municipal que cria a Taxa do Plano Diretor. A nota dirigida ao Legislativo pela entidade classista salienta que "criar novos ônus ao comércio e indústria implicará sensìvelmente numa redução de empreendimentos que por certo se refletirão prejudicialmente na arrecadação municipal".

●

O Legislativo Estadual realizou ontem à noite duas sessões, em que fôsse solucionada a questão do aumento ao funcionalismo. Na primeira, foi aprovado o orçamento do Estado para 60, que poderá ainda ser modificado quando de sua redação final. Na segunda sessão, iniciada às 23,30 horas foi aprovada a urgência para votação do projeto de autoria das bancadas da situação, que eleva para 4% o impôsto sôbre "Vendas e Consignações" além de alterar várias taxas estaduais. Embora tenham votado a favor da urgência, as bancadas da oposição não se comprometeram com a aprovação do referido projeto, que visa a conciliar as várias correntes em que se dividiu a Legislatura a fim de fornecer recursos necessários ao aumento dos servidores estaduais.

●

Foi aprovado, em regime de urgência, pela Câmara de Vereadores, o projeto de lei do Executivo que cria o Tribunal de Contas do Município projeto êsse considerado pela oposição como autêntico "testamento político" e que motivou uma série de interminaveis debates no Legislativo, tendo a oposição feito tudo que esteve ao seu alcance para a rejeição do referido da matéria.

●

Será realizada, no próximo dia 12, a "Concentração da Pecuária Ovina" do Rio Grande do Sul, na cidade fronteiriça de Alegrete, região das maiores do nosso Estado na maior produção lanífera. A realização do referido conclave deve-se a uma iniciativa do Secretário da Agricultura, deputado Alberto Hoffamnn, que desta forma dá prosseguimento à Campanha de Produtividade Agrícola de nosso Estado.

PSD terá Conselho de ex-presidentes

Reuniu-se ontem, pela primeira vez, desde que foi constituída, a Comissão de Revisão dos Estatutos do PSD. Foram traçadas apenas normas gerais de ação e discutidos assuntos vários. Como se tratava de primeira tomada de contato, a Comissão resolveu não adotar nenhuma deliberação.

A Comissão compõe-se dos srs. Osvaldo Ribeiro, Gustavo Capanema, Lenoir Vargas, Filadelfo Garcia, Pereira da Silva, Lélio Lemos, José Guimard Santos, Pimenta da Veiga, Barcelos Feio, Tarso Dutra, Erasmo Martins Pedro e Sousa Marques. Entre as alterações previsa contra a constituição de um Conselho Consultivo integrado por ex-presidente da República eleitos pelo PSD.

REUNIÃO QUARTA-FEIRA

Para tratar, entre outros assuntos, da convocação das convenções regionais e municipais do Partido, vai reunir-se novamente a Comissão de Revisão. Pretendem seus componentes que as convenções regionais e municipais passem a ser feitas pelas Mesas Diretoras dos respectivos Diretórios, e não como atualmente, isto é, as convocações se fazem por deliberação da maioria do Diretório regional e dos Diretórios municipais, inclusive para marcar a data convenções.

CONSELHO CONSULTIVO

Outro assunto que possìvelmente será tratado na reunião da próxima quarta-feira é a criação de um Conselho Consultivo Nacional, integrado pelos ex-presidentes da República eleitos pelo PSD, os quais passariam a compor, como membros natos, o Diretório Nacional do Partido.

LIMITE DE VOTO

E pensamento também da Comissão de Revisão tratar do problema do voto na Convenção Nacional. Seria estabelecido um limite de voto singular para cada delegado, que passaria a vigorar nas futuras convenções, excluída da hipótese à do próximo dia 12.

Deixou de funcionar ontem a Comissão de Revisão de Programas por falta de número.

DELEGADOS MINEIROS À CONVENÇÃO

BELO HORIZONTE, 28, (Da Sucursal do DC) — Em reunião realizada ontem, sob a presidência do senador Benedito Valadares, a Comissão Executiva do PSD escolheu os delegados de Minas à Convenção Nacional do partido, marcada para a primeira quinzena de dezembro.

A delegação pessedista mineira será integrada dos seguintes nomes: senador Benedito Valadares, ministro Gustavo Capanema, deputados estaduais Renato Azeredo, Pio Canedo e Hermelindo Paixão; deputados federais Paulo Pinheiro Chagas, Carlos Murilo Felício dos Santos, Pimenta da Veiga, Crispim Jacques Bias Fortes e Guilhermino de Oliveira; e srs. Israel Pinheiro, presidente da Novacap, Celso Machado, diretor da Imprensa Oficial, Vasconcelos Costa, interventor na Equitativa, Pedro Dutra Nicácio, diretor do IPASE, Olavo Costa, prefeito de Juiz de Fora, e Raul Teixeira da Costa, prefeito de Santa Luzia.

Deputado dificulta Itamarati

O deputado Hélio Cabal prosseguiu ontem, na Comissão de Relações Exteriores da Câmara, com sua obstrução à reforma do Itamarati, fazendo com que fôsse mais uma vez adiada a votação da matéria, apresentando novo substitutivo.

Deixou o representante pessedista que se esgotasse todos os prazos para então encaminhar o referido substitutivo, o que provocou protestos do relator, deputado Mário Martins.

IMPASSE

O presidente Raimundo Padilha, porém, deixou de receber o novo substitutivo, declarando que assim fazia baseado no Regimento Interno, desde que a discussão já tinha encerrada. O deputado Cabal, no entanto, não abriu mão do encaminhamento do seu trabalho, criando um impasse.

Em virtude do adiantado da hora, foi suspensa a reunião extraordinária, convocada para votação da reforma, devendo o assunto voltar a ser discutido na próxima 5a.-feira.

O HOMEM MARCADO

Estamos seguramente informados de que o sr. Augusto Frederico Schmidt está empregando esforços de todo calibre, quebrando lanças em África, para ser nomeado chefe da Missão Comercial Brasileira que, no início do próximo ano ,irá à Venezuela. Entre outros problemas, a Missão Brasileira deverá examinar as possibilidades reais de venda de petróleo venezuelano ao Brasil, seguramente uma das formas de que hoje dispomos para aliviar a pressão cambial. É, portanto, uma Missão da maior importância para o Brasil. Precisa, por isto mesmo, ser integrada por técnicos de reconhecida competência. Os que não forem técnicos precisam ter reputação insuspeita. Não é possível iniciar transações dessa natureza sob o signo da suspeita nacional. E isto acontecerá, fatalmente, se o sr. Augusto Frederico Schmidt fôr o chefe da Missão Comercial. O sr. Schmidt é um homem marcado — no Brasil e fora do Brasil. Até uma publicação, como o «Time», tão comedida, já o revelou aos Estados Unidos reproduzindo o que dêle se diz no Brasil, inclusive o qualificativo de «negocista».

Mas, por que o sr. Schmidt vai ser guindado à chefia da Missão? Escolheu-o o presidente da República? Ou teria sido escolhido pelo chanceler Horácio Lafer? Ou, conhecendo as naturais reservas do ministro do Exterior, que lògicamente relutaria em nomear chefe de uma Missão Comercial um cidadão comercialmente ligado às suas emprêsas, teria o sr. Augusto Frederico Schmidt desfechado uma hábil manobra de envolvimento junto à própria representação oficial da Venezuela, para assim, sinuosamente, vencer o constrangimento do ministro Lafer?

O sr. Augusto Frederico Schmidt entende demais de negócios. Precisamente por isto é que não pode chefiar uma Missão Comercial do Brasil.

SANTOS VAHLIS

Aprovada a urgência para votar a Sudene

Plenário da CÂMARA

O projeto que institui a Superintendência do Desenvolvimento do Nordeste (SUDENE) será votado em regime de urgência, antes do dia 15 de dezembro vindouro, quando o Congresso entrará em recesso regimental, de acôrdo com o requerimento neste sentido, de autoria do deputado Nestor Duarte, líder da oposição, aprovado na sessão de ontem.

Na oportunidade, ocuparam a tribuna os srs. Abelardo Jurema, líder da maioria, e Osvaldo Lima Filho, líder do Bloco PTB-PR, que salientaram o significado da Operação-Nordeste, para o soerguimento daquela região, consubstanciado no programa da SUDENE, enquanto o sr. Andrade Lima Filho, pessedista pernambucano, se congratulou com o "Diário de Pernambuco" pelo êxito de sua campanha em favor da aprovação do projeto antes do recesso.

MAURÍCIO DE LACERDA

Todo o grande expediente foi dedicado à memória do tribuno Maurício de Lacerda, falecido recentemente nesta capital, tendo ocupado a tribuna, para fazer o seu necrológio, os srs. Hamilton Nogueira, pela UDN, Almino Afonso, pelo PTB, e José Gomes Talarico, pelo PTB-DF).

Exaltou o sr. Almino Afonso a figura do tribuno do povo, afirmando: «Se alguma coisa se pode marcar para nós, pelo menos, de Maurício de Lacerda, é precisamente a presença de um orador que sempre soube ser êsse condutor, perfeitamente consciente das responsabilidades da eloquência, êsse orador que sempre soube compreender a função social da oratória».

PLANO DE REFINARIAS

O sr. Hélio Ramos (PR-Bahia) apresentou requerimento de informações ao CNP, indagando se já aprovou o Plano de Refinarias da Petrobrás, que lhe foi encaminhado em dezembro de 1958; se as refinarias particulares processam 100 por cento de óleo baiano; se já está unificada a importação de petróleo bruto e derivados; se já foram pagas à Petrobrás as indenizações devidas pela Refinaria União, desde junho de 1957, pelo processamento do excedente do título de autorização e que montam, agora, a mais de 600 milhões de cruzeiros; se é verdade que estão atrasados os recolhimentos, aos cofres da Petrobrás, das importâncias arrecadadas pelas companhias distribuidoras, correspondentes ao Fundo de Fretes, num total que atinge a mais de 700 milhões de cruzeiros.

BALANCETES DA COFAP

Em requerimento de informações, o sr. Vasconcelos Tôrres (PSD-Est. do Rio) indagou se a COFAP vem publicando seus balancetes mensais e remetendo-os anualmente ao Tribunal de Contas; se, semestralmente, tem enviado, àquele Tribunal, da e quais as formas que comprou a COFAP; qual o preço de venda da COFAP e de revenda ao povo; se o ministro do Trabalho tem conhecimento de que a firma à qual compramos o feijão foi processada 83 vêzes nos Estados Unidos, desde sua fundação em 1946; como foram aplicados os créditos extraordinários abertos à COFAP desde sua regulamentação até hoje e qual o seu montante.

ORDEM DO DIA

Na ordem do dia, em segunda discussão, foram aprovados dois projetos: o primeiro, acrescentando dispositivo à lei número 1.301, de 1950; o segundo, que abre o crédito especial de 10 milhões de cruzeiros para socorrer as vítimas da tromba d'água ocorrida na cidade de Monte Alegre, no Estado do Pará.

SÚMULA DA SESSÃO

Entre outros ocuparam a tribuna, no pequeno expediente, os seguintes deputados:

Breno da Silveira (PSB-DF), congratulando-se com os moradores da zona rural carioca — Santa Cruz, Campo Grande, Sepetiba e Pedra de Guaratiba — pela promessa governamental de construção do ramal ferroviário Santa Cruz-Sepetiba, bem assim o consêrto da pista de rolamento da estrada de ferro, comunicando Itaguaí com Santa Cruz;

José Gomes (PTB-DF), denunciando divergências entre os motoristas profissionais do Rio de Janeiro e emprêsas de turismo;

Xavier Fernandes (PSB-Rio G. do Norte), veiculando apêlo que recebeu da Associação Comercial de Mossoró, no seu Estado, aos dirigentes do Banco do Estado de São Paulo, no sentido da instalação de uma agência dêste estabelecimento de crédito naquela cidade;

Neiva Moreira (PSP-Maranhão), solicitando a transcrição, nos anais, de uma entrevista do marechal Lott, concedida à revista «Manchete».

PAULO [illegible]
Advogado
Sen. Dantas 45/6 — s/610
Diàriamente das 18 às 19 horas

Nos anais discursos de Láfer e Frondizi

Plenário do SENADO

Líderes da maioria e da oposição requereram, ontem, a transcrição nos Anais dos discursos proferidos, na Casa Rosada, pelos srs. Arturo Frondizi, presidente da Argentina, e Horácio Láfer, ministro do Exterior do Brasil.

Apontaram os líderes os dois discursos como "dois importantes documentos da mais alta e significativa expressão política e histórica, em que se reafirma, dando um conteúdo mais concreto e real, a tradicional amizade argentino-brasileira".

LEPRA

O sr. Miguel Couto Filho (PTB-Estado do Rio) falou sôbre a Semana da Lepra, tendo o sr. Novais Filho (PL-Pernambuco), a propósito de visita que fêz, em companhia de outros senadores, ao Arsenal de Marinha, exaltado a administração daquele estabelecimento pelo almirante Saldanha Coelho.

O sr. Gaspar Veloso, vice-líder da Maioria, reclamou providências para o pagamento de salários atrasados dos inativos das ferrovias sulinas, esclarecendo que determinações dadas, nesse sentido, pelo presidente da República há algum tempo não foram, ainda, cumpridas.

PESCADORES

O sr. Saulo Ramos (PTB-Sta. Catarina) reclamou melhores financiamentos às cooperativas de pescadores, destinados à aquisição de barcos pesqueiros. O sr. Gilberto Marinho, último orador da sessão de ontem, requereu informações ao ministro da Educação sôbre dotações orçamentárias destinadas à Campanha Nacional de Educandários Gratuitos.

Foi retirado de pauta, para diligência, projeto da Câmara que abre o crédito de Cr$ 2 milhões ao Ministério da Viação para construção de prédio próprio para a agência do DCT de Capanema, no Pará. Não houve "quorum" para aprovação do projeto que concede Cr$ 3 milhões para ocorrer a despesas com a realização do Campeonato Sul-Americano de Judô. O líder udenista, sr. Vilasboas, combateu a matéria, requerendo verificação de votos ao ser a mesma dada por aprovada.

Críticas à mesa diretora

ASSEMBLÉIA FLUMINENSE

O deputado Adolfo Oliveira protestou, ontem, contra a não impressão do "Diário da Assembléia", cujo último número foi publicado no dia 1º. de outubro, declarando que a responsabilidade do fato cabia ao presidente da Mesa diretora da Casa, sr. Saramago Pinheiro, que não tomavam providências, e também à Imprensa Oficial, que preferia imprimir uma revista trabalhista, deixando a matéria oficial "para quando houver oportunidade".

Depois de apontar outras irregularidades na administração da Casa, o sr. Adolfo Oliveira referiu-se à lei que aumentou os funcionários, declarando que tinham sido revogados vários dispositivos sem que os deputados tomassem conhecimento, entre êles o que garante estabilidade aos extranumerários depois de cinco anos de serviços.

PRISÕES

Durante quase todo o expediente, o plenário debateu moção apresentada pela bancada oposicionista, protestando contra o fato de terem sido presos vários comerciantes de São Gonçalo, sábado último, por haverem cerrados as suas portas ao ser anunciada a visita, ali, do governador Roberto Silveira. A atitude dos comerciantes resultou de uma ordem da Associação Comercial gonçalense. O líder do govêrno, sr. Álvaro Fernandes, desmentiu o fato, de os srs. Aécio Nance e Válter Orlandini, representantes de São Gonçalo, negarem-se a subscrever a moção, por integrarem a Coligação que apoia o govêrno. O sr. Adolfo Oliveira solidarizou-se com a proposição, deixando, entretanto, de assiná-la, por discordar da redação.

Na ordem do dia de ontem, só foram aprovadas indicações sugerindo ao govêrno providências em diversos municípios.

CARTA DA EUROPA

Mulher bebe guaranà para ficar mais bela

PARIS, novembro — (Por Luís Edgard de Andrade, via Panair do Brasil) — Quatro jornais franceses, "Le Figaro" "Le Monde", "France Soir" e "Paris Jour" publicaram nas últimas semanas, quase simultâneamente, longas séries de reportagens sôbre o Brasil (algumas vêzes com chamadas no alto da primeira página).

Enquanto o "France Soir" diz que "o brasileiro é alegre, gentil, acolhedor e pacífico", lê-se no "Paris Jour" que as mulheres do Brasil, quando querem rejuvenescer, tomam uma misteriosa bebida chamada guaraná.

DEFINIÇÃO DO BRASIL

Eis a apresentação do Brasil que "France Soir" fêz, lançando as reportagens de Jacques e François Gall:

"O Brasil é o quarto país do mundo em extensão, depois da URSS, a China e o Canadá, com 8.516.000 quilômetros (16 vêzes a França). Ocupa quase a metade do continente sul-americano. Tem o maior rio do mundo, o Amazonas, de 6.420 quilômetros. Possui uma ilha, Marajó, na embocadura do Amazonas, que é maior que a Bélgica. Capital: Rio de Janeiro. Nova capital em construção: Brasília (inauguração prevista para abril de 1960).

"O Brasil conhece um crescimento demográfico excepcional: 44 nascimentos por mil habitantes (França: 18,4). Havia sete milhões de brasileiros em 1850, 15 milhões em 1900, 52 milhões em 1950. Há 65 milhões em 1959. Êles serão 130 milhões no ano 2000. Hoje, 42 por cento da população tem menos de 18 anos.

"O Brasil é o país sonhado da imigração: 60 por cento das suas terras são ainda cobertas de florestas. O brasileiro é alegre, gentil, acolhedor, pacífico. O Brasil não conheceu nenhuma revolução sangrenta no curso de sua história".

REINO DA FEITIÇARIA

Vejamos alguns conceitos emitidos pelo sr. Paul Gregor no "France Soir":

— Eu passei dez anos da minha vida no reino da feitiçaria, o Brasil.

— Todo mundo nesse imenso e rico país, inclusive as classes cultas, crê na eficácia da macumba e da magia negra.

— Vivi, durant dez anos, num país onde a magia é um elemento tão habitual na vida de todos os dias como a televisão na França.

— Os campeonatos de futebol são lutas entre feiticeiros. Cada clube tem vários.

— A vitória eleitoral de candidatos pouco conhecidos, as curas miraculosas, e os casamentos absurdos entre jovens e brilhantes herdeiros e proletárias são citados como prova do poder das fôrças mágicas.

PRECONCEITO RACIAL

Mais frases recolhidas nas reportagens do sr. Paul Gregor:

— É preciso saber que embora sendo um herói nacional, o jogador de futebol profissional representa, aos olhos dos "snobs" brasileiros, a classe mais desprezada, quase vagabundos.

— Êles (os jogadores) não são mais estimados, em suma, que os atores no tempo de Molière.

— As classes dominantes no Rio não são isentas de um certo preconceito racial.

SACRIFÍCIOS HUMANOS

Outras afirmações do sr. Paul Gregor:

— O clero católico tenta, de tempos em tempos, combater a superstição reinante, utilizando sua influência junto ao Ministério do Interior.

— O Brasil é um país essencialmente democrático e, se qualquer um quiser passar o resto da sua vida dançando macumba no meio de uma comunidade de semiloucos, não há nenhum meio legal para impedir isso.

— A velha cidade do Salvador, antiga capital do Brasil, é para a magia negra o que Roma representa para o catolicismo.

— No Estado da Bahia, se procede ainda a sacrifícios humanos.

— O macumbeiro exerce o papel do psiquiatra, na solução dos conflitos amorosos.

— A magia tem numerosos meios para restituir a uma mulher os encantos da juventude. Certas brasileiras utilizam as misteriosas raízes "guaraná". Outras, a língua de um imenso e miraculoso peixe, o "pirarucu".

470 milhões para as novas escolas em 60

Câmara dos Vereadores

No Orçamento da Prefeitura para 1960, aprovado na sessão matutina extraordinária de ontem, figura a verba de 470 milhões de cruzeiros para construção de novas escolas a cargo da Secretaria de Educação, destinando-se 270 milhões para financiamento do Plano de Construção de Escolas já aprovado.

Dados os bons resultados verificados com o Mercadinho do Castelo, para venda direta de gêneros alimentícios do produtor ao consumidor, foram incluídos 60 milhões de cruzeiros na verba da Secretaria de Agricultura, para construção de mercados do mesmo tipo em Jacarepaguá, Riachuelo, Grajaú, Vila Militar e Pedra de Guaratiba.

NOVA ETAPA EM GUANDU

Na Secretaria de Viação foram incluídos 593 milhões de cruzeiros para obras referentes ao abastecimento dágua da cidade, com a construção da segunda etapa da Adutora do Guandu e da construção das subadutoras para abastecimento de Campo Grande e Barra da Tijuca. Ainda na Secretaria de Viação figuram um bilhão para pavimentação dos logradouros públicos, 50 milhões para ampliação da rede pluvial.

PAGAMENTO DO FUNCIONALISMO

Para pagamento do funcionalismo consta a verba de 12 bilhões de cruzeiros, com um acréscimo de mais dois bilhões destinados a atender despesas com o pagamento de gratificações, ajuda de custo e serviços extraordinários.

SURSAN

Para a SURSAN, de acôrdo com a lei 899, cabe a verba de dez por cento da arrecadação. No Orçamento a previsão correspondente atingiu a importância de dois bilhões e 800 milhões de cruzeiros.

REGRESSO DOS FAVELADOS

O sr. Erasmo Martins Pedro propôs, sendo aprovado, um voto de louvor ao presidente do Serviço Social Rural, pela iniciativa que tomou no sentido de, por intermédio do mesmo Serviço, promover o regresso de pessoas de condições humildes que perambulavam pela cidade, vindas de outros pontos do país.

OUTROS ASSUNTOS

O sr. Saldanha Coelho requereu, sendo aprovado, a concessão do título de Cidadão Carioca ao médico Nelson Mendes Schusiof. Foi dado, também, o mesmo título ao prof. José de Sousa Marques, a requerimento do sr. Erasmo Martins Pedro. Para ultimar a votação das matérias constantes da Ordem do Dia, a Câmara realizará sessões extraordinárias noturnas até o próximo dia 13 do corrente. No dia 14 elegerá o presidente da Mesa para o período legislativo a ter início no próximo ano. O sr. Saldanha Coelho apresentou projeto de lei, consignando nos orçamentos da Prefeitura a verba de um milhão de cruzeiros para a Associação Brasileira de Hospitais.

ANTONIO BENTO, "CIDADÃO CARIOCA"

Por iniciativa do sr. Murilo Miranda foi dado o título de "Cidadão Carioca" ao nosso companheiro Antônio Bento, que acaba de ser eleito presidente da Associação Brasileira de Críticos de Arte, seção brasileira da Associação Internacional de Críticos de Arte.

INTERNAMENTO DE MENORES

A verba de 120 milhões, consignada anualmente para o internamento de menores, permaneceu a mesma mas sofreu uma alteração. Passou a se destinar ao internamento de menores em estabelecimentos particular, nos Cursos de Jardim de Infância, Primário, e Primário com Artezanato, inclusive em Curso de férias e em Colônias de Férias. A verba, anteriormente, destinava-se simplesmente ao internamento de menores.

[illegible]co Brasílico
ADVOGADO
[illegible]s cível e criminais —
Presidente Vargas, 435
9.° andar — sala 907 —
Tel.: 23-0832 ou 38-7081

NERVOSOS
o prof. MAURICIO DE MEDEIROS tendo retomado sua clínica às 2a., 4a. e 6a. de 9 ao meio-dia mudou seu consultório para a Rua da Quitanda 3 — salas 811 e 812. — Marcar hora telefonando tôdas as manhãs para 22-3941.

Diario Carioca

Fundado em 17 de julho de 1928

TERÇA-FEIRA, 1 DE DEZEMBRO DE 1959

Nossa opinião

UDN, moral e política

A NOTA udenista na vida pública brasileira é dada pela tendência de tratar os assuntos políticos pelo ângulo moral. É claro que dessa posição resultam os maiores disparates e a tôda hora os doutores do partido são chamados a fazer a exegese de acordos e atitudes simplesmente eleitorais de maneira a apresentá-los à opinião partidária como frutos de uma orientação ética definida.

Já que êles, os udenistas, querem ser moralistas em política, impõe-se examinar seus atos e suas atitudes sob o ângulo por êles mesmos escolhido. Gostaríamos de ver como explicarão o açodamento com que muitos dêles se arrojam agora aos pés do sr. Jânio Quadros, que os repeliu de maneira tão nítida e espetacular. O sr. Jânio foi claro na sua renúncia: abria mão de sua candidatura por não desejar candidatar-se em função de compromissos que a UDN lhe impôs. A manobra do candidato é uma coisa, que merece interpretação à parte e tem sido devidamente considerada pela opinião pública. A atitude da UDN é outra coisa: cabe-lhe preservar o princípio democrático da organização partidária, cabe-lhe exigir dos seus candidatos um mínimo de garantias relativo à sobrevivência das instituições e ao acesso dos partidos ao poder e cabe-lhe zelar por um mínimo de decência nas relações entre homens públicos.

Se os udenistas abrem mão dos seus direitos e relegam seus deveres, é evidente que estão dando razão aos cálculos do demagogo, que viu nos udenistas não um agrupamento de homens de bem, mas um simples sindicato de interêsses, desamparado de princípios e vivências morais, com o qual poderia jogar, como está jogando, ao sabor dos interêsses de sua aventura ditatorialista.

Que o sr. Carlos Lacerda, que sempre foi um destemperado, se empolgue com a encenação funambulesca do sr. Jânio Quadros e, tanto mais se agrave a insensatez mais se excite com suas manifestações, está na linha normal da sua conduta e na coerência fundamental de um temperamento cuja massa é a incoerência. Que experimentados dirigentes políticos, como os governadores do Nordeste, o sr. João Agripino, o sr. Artur Santos e tantos outros, se deixem arrastar por uma simples visão oportunista dos acontecimentos, é tudo quanto foge à linha do udenismo e é tudo quanto pode chocar uma opinião pública que, apesar de tudo, guarda dos chefes udenistas a imagem de sores morais que passam pela política de calças arregaçadas. Como entender que êsses homens não tenham, na conjuntura atual, resguardado sua compostura habitual? Como entender essa rendição que pode ter sua explicação num baixo realismo político mas que não deita raízes em qualquer princípio moral? Como compreender que os moralistas da política se tenham comportado como simples cabos-eleitorais, que capitulam ante a primeira chantagem do candidato?

A opinião pública, que acompanha com ansiedade os acontecimentos, saberá julgar essa gente, à luz dos seus próprios princípios.

Fidel Castro meia-porção

NÃO se pode aceitar a versão de que o sr. Jânio Quadros renunciou à sua candidatura por não se conformar com o contrôle dos partidos.

Essa circunstância não lhe era desconhecida quando se fêz candidato. Como prefeito e governador de São Paulo êle atuou nos círculos partidários, conhecendo, portanto, suas exigências e também suas transigências. Outra deve ter sido a verdadeira causa da sua retirada da competição sucessória. E não parece impossível que se tenha desligado dos compromissos com as agremiações políticas a fim de negar qualquer solidariedade futura às instituições vigentes.

Dada a sua vocação personalista nada mais natural que sonhe com a ditadura. Assim, afastando-se da legalidade democrática, talvez queira ingressar na área do "golpismo". Seria o nosso Fidel Castro tipo meia-porção. A barba fàcilmente deixaria crescer ou tomaria por empréstimo a do deputado Tenório.

Já pensaram no Jânio barbudo, com os cabelos caindo sôbre os ombros e falando às massas a respeito da salvação nacional? Não daria a impressão de autêntico profeta bíblico?

Aguardemos a evolução da doença. O homem da "vassoura" ainda vai proporcionar muitos "shows" ao país.

Campos Sales argentino

MEMBROS da Delegação brasileira regressaram de Buenos Aires fortemente impressionados com o govêrno Frondizi e a recuperação da Argentina. A inflação foi pràticamente controlada, após longos e tenazes esforços das autoridades. O saneamento financeiro trouxe certa estabilidade à moeda, sendo em consequência contida a espiral dos preços. O crédito do país se consolidou no exterior e a vida social e econômica do povo argentino caminha seguramente para a normalização.

O presidente Frondizi enfrentou o caos legado pela ditadura de Perón com verdadeiro sentimento público. Lutou contra os exploradores da conjuntura inflacionária, que se aliaram aos "justicialistas" e comunistas a fim de comprometerem os esforços governamentais. As classes armadas, porém, deram apoio à política de Frondizi, defendendo enèrgicamente a ordem material e a legalidade democrática. Assim foi possível vencer todos os obstáculos. E, agora, o ressurgimento da Argentina se torna evidente, como o observaram e proclamaram os delegados brasileiros que retornaram do Prata.

Frondizi está sendo o Campos Sales argentino. E o seu sucessor, encontrando o terreno preparado, haverá de ser o Rodrigues Alves platino, realizando um govêrno de fecundas realizações.

Projeto relevante

UM representante carioca apresentou à Câmara projeto de lei dispondo sôbre a produção, a circulação e a distribuição dos artigos agropastoris, com o objetivo de regular o abastecimento no país.

A iniciativa é necessária e oportuna, à vista do que ocorre no território nacional. Não podemos admitir que o problema da alimentação do povo brasileiro continue sem solução. A COFAP não está em condições de cumprir sua missão de "intervir para abastecer e abastecer para baratear".

A matéria é muito ampla e exige que seja considerada no seu conjunto. O Ministério da Agricultura precisa de ser aparelhado para melhor cumprir suas finalidades. Também a Pasta da Educação deve enfrentar sèriamente a questão do ensino rural em todos os seus graus. Os transportes e o crédito exigem medidas adequadas por parte da Viação e da Fazenda. Ao Ministério do Trabalho, Indústria e Comércio cumpre disciplinar a comercialização dos produtos de maior essencialidade, bem como cuidar da melhoria da produtividade.

Tudo isso está mais ou menos previsto na proposição que cria uma Comissão para supervisionar todo um plano de ação. Parece-nos, porém, que o assunto não cabe nas atribuições de um órgão dêsse tipo. E' matéria para o govêrno, dentro de uma política econômica global. Igualmente merece reparos a abertura do crédito de cinco bilhões, sem indicação de novas fontes de receita. Assim, o projeto agrava o "deficit" e a inflação.

CANDIDATO INIDÔNEO

MAURÍCIO DE MEDEIROS
(Da Academia Brasileira de Letras)

UMA semana de férias e quanto acontecimento!...

O mais notável foi sem dúvida a anunciada renúncia do sr. Jânio Quadros à candidatura à Presidência da República. Por mais que êle diga que sua resolução é definitiva e irretratável, não consigo acreditar nisso.

O homem é por demais ambicioso para semelhante atitude.

Vindo de Mato Grosso, São Paulo lhe deu acolhida que sói dar à gente de qualquer Estado do Brasil.

Ràpidamente conquistou, com seus processos demagógicos, tôdas as posições, inclusive a de governador do Estado. Teve o bom-senso de escolher para seu sucessor um homem íntegro, que dera provas de sua capacidade administrativa gerindo com felicidade as finanças do Estado. Mas não era nome que vencesse o sr. Ademar de Barros em um pleito escorreito, sem a participação direta do então governador do Estado, êsse mesmíssimo ambicioso Jânio Quadros.

Na campanha em favor de seu candidato, êle foi logo anunciando seus propósitos de disputar a presidência da República.

Para se assegurar um palco no cenário político do país, disputou, por uma absurda interpretação do Superior Tribunal Eleitoral que lhe permitiu essa disputa, sem que êle se afastasse do govêrno de S. Paulo, uma cadeira na Câmara Federal.

Antes de ser candidato oficial de qualquer Partido, viajou o mundo todo, colhendo impressões para o exercício da Presidência da República, que êle já anunciara estar disposto a disputar.

Quando o marechal Lott, num gesto de elevada compreensão dos interêsses superiores do país, sugeriu que ambos desistissem das respectivas candidaturas para que as fôrças políticas se unissem em tôrno de um nome nacional, que o marechal sugeria fôsse o do sr. Juraci Magalhães, a sua resposta equivaleu a um par de coices, tão brutal foram seus têrmos. Acrescentou um argumento sofístico: o marechal Lott estava desistindo do que ainda não tinha, pois não fôra ainda indicado candidato oficial de nenhum Partido, situação diferente da sua, que já fôra indicado pelo PTN e pelo PDC.

Na tremenda luta dentro da UDN em face da atitude do sr. Juraci Magalhães, êle não deu aos seus amigos daquele Partido qualquer liberdade de escolha. Ao contrário, veio pessoalmente à Convenção de um Partido a que não pertencia, para disputar votos no seu nome.

Aceito que foi por essa Convenção, não fêz a menor restrição à indicação e passou desde então a falar como candidato da UDN, muito mais do que do Partido que já requerera a inscrição de seu nome como seu candidato.

Como admitir-se que tôda essa atitude continuada de candidato fôra de constrangimento?

Seu golpe foi evidentemente teatral e com fins ocultos e a sua brutalidade foi tão grande quanto a de seu gesto por ocasião da proposta de desistência formulada pelo marechal Lott.

Qual o objetivo dessa brutalidade? Tudo indica que o que êle quer é independência de movimentos, o que só será possível se sua candidatura fôr apenas de um pequeno Partido, tão convencido êle está de que seu nome penetrou em tôdas as camadas populares e que o povo o elegerá, desde que seu nome continue em foco, seja qual fôr o Partido que tome a responsabilidade legal de sua apresentação.

Certo, êle continua a afirmar que não volta atrás. Mas o seu passado político não permite acreditar nisso.

Se acaso se mantiver alheio ao pleito, uma coisa terá ficado provada: a sua incompatibilidade com a política partidária e portanto a falta de capacidade para o exercício das delicadas funções de presidente da República...

LUCROS DA SIDERURGIA

OS RESULTADOS financeiros e à análise econômica das indústrias siderúrgica e metalúrgica revelam extraordinária elevação da taxa de lucros, de 1957 para 1958, observa a revista especializada "Conjuntura Econômica" no seu número de novembro.

A indústria siderúrgica, particularmente, que em 1957 obtivera lucros de 6,1% sôbre inversões brutas, 8,2% sôbre inversões próprias líquidas e 17,3% sôbre capital realizado, teve extraordinàriamente acrescidas tais percentagens em 1958, as quais passaram respectivamente a 15%, 21,1% e 48,4%.

PREÇOS MAIORES

Êsse incremento — escreve ainda a referida publicação — deve-se à favorável conjuntura comercial ocorrida, em 1958. De fato, a indústria siderúrgica foi muito beneficiada por uma procura bem maior, principalmente por parte da indústria automobilística e da construção civil.

Alguns produtos tiveram em 1958 os seus preços mais que duplicados, em relação aos preços do ano anterior. Os vergalhões para construção, por exemplo, aumentaram, em 140 por cento. A fôlha-de-flandres sofreu um aumento de 43 por cento, enquanto que o aço subiu no mesmo período cêrca de 56 por cento. Tal aumento de preços resultou, entre outros motivos, do incremento da procura decorrente do desenvolvimento industrial do país, procura esta não atendida por maior oferta. Como se sabe, houve um aumento da demanda de produtos siderúrgicos da ordem de 7 a 9 por cento entre 1957 e 1958, a indústria automobilística e a de construção civil tendo apresentado uma excepcional expansão no ano passado.

Assinala ainda "Conjuntura Econômica" que tal aumento de preços não foi acompanhado de igual acréscimo no custo dos fatôres, pois, grosso modo, os salários dêsse ramo industrial subiram apenas 12,5%, entre 1957 e 1958, e as principais matérias-primas, como o minério de ferro e o carvão, não tiveram aumentos de custo apreciáveis.

Assim, da conjunção de uma demanda excepcional, que tornou o mercado carente de produtos siderúrgicos, e da reduzida elevação dos custos de produção, resultou o forte acréscimo nos lucros verificados.

No ramo metalúrgico, não obstante o aumento da taxa de lucros ter sido menor, tal aumento oscilou em tôrno de 100% nos dois anos comparados. Os lucros sôbre inversões brutas passaram de 7,9 a 15,6 por cento; sôbre inversões líquidas, de 8,7 a 17%; e sôbre capital realizado, de 12,3 a 25,4 por cento.

RETENÇÃO

Apesar dêsse aumento na rentabilidade, as indústrias siderúrgica e metalúrgica acresceram sensìvelmente suas taxas de retenção de lucros. Em 1957, por exemplo, o ramo siderúrgico reteve 43,1 por cento de seus lucros, ao passo que em 1958 essa retenção subiu a 74,4 por cento. Já no ramo metalúrgico a referida retenção foi de 83,1 por cento no ano passado contra 72,2 por cento no ano anterior.

O Que Se Diz:

... QUE o líder Abelardo Jurema almoçou ontem com os srs. Leandro Maciel e João Dantas, testemunhando o diálogo em que os dois próceres procuravam unir as respectivas versões sôbre a renúncia do sr. Jânio Quadros, assistida pelos dois...

●

... QUE o dito Jurema, depois de assistir ao debate e de ter verificado que o sr. Leandro Maciel não iria mesmo ao palanque com o sr. Fernando Ferrari, chegou à conclusão de que ninguém na UDN tem a menor idéia sôbre como se encaminhará a solução da crise oposicionista...

●

... QUE alguns líderes udenistas estão inclinados a acreditar que o sr. Jânio Quadros, ao renunciar escandalosamente à sua candidatura, procurou apenas imitar o general Charles De Gaulle quando, num momento de crise semelhante na política do seu país, lançou uma proclamação aos seus compatriotas, retirando-se para a sua vila nos arredores de Paris, de onde saiu anos depois para a presidência da República...

●

... QUE essa convicção se fortaleceu no ânimo dos líderes udenistas ao terem êstes conhecimento de que nas últimas semanas o dito Jânio vinha lendo com sofreguidão o terceiro volume das memórias do general De Gaulle, recentemente publicado em Paris, em que o estadista francês aborda a sua retirada da vida pública e os acontecimentos consequentes...

CATETE E ARREDORES

O deputado Armando Rollemberg (PR-Sergipe) acha que a UDN deveria promover o sr. Leandro Maciel a candidato a presidente da República, solução que lhe parece a mais lógica caso se efetive a renúncia do sr. Jânio Quadros. Se Leandro pode ser o candidato do partido à vice, porque não poderá sê-lo para a Presidência? — pergunta o deputado sergipano.

* * *

No Catete e arredores, como em qualquer outro ponto do país, o gesto de renúncia do sr. Jânio Quadros é recebido ainda dentro de uma vasta margem de perplexidade e numa escala interpretativa que vai de zero a mil, passando por todos os graus da habilidade e da insanidade. Mas pelo que nos foi possível captar, o pessoal do Catete concorda pelo menos no ponto de que a candidatura do marechal Lott não se estratificou de uma vez por tôdas com a renúncia do candidato udenista, mas também cresceu consideràvelmente. Isso porque — diz-se ali — ficou agora muito vivo o contraste entre o tom de equilíbrio e gravidade da solução Lott e o absoluto caráter de imprevisibilidade da solução Jânio.

* * *

Sôbre sua mesa de trabalho, no Gabinete Civil da Presidência da República, o ministro Sette Câmara tem hoje uma dezena de punhais, facas, "peixeiras" estilizadas e outros instrumentos da mesma família cortante. A coleção foi sendo feita por acaso, a partir do primeiro punhal que o chefe do gabinete colocou lá no seu "bureau". Hoje é a lembrança que ocorre a quem quer fazer uma gentileza ou agradecer um obséquio prestado por Sette Câmara; e cada dia surgem peças mais finas e raras, numa concorrência por todos os motivos digna de estímulos. É interessante lembrar que o senador Lourival Fontes, quando chefe do Gabinete Civil, tinha o mesmo "hobby. E segundo a sua secretária Lourdes Lessa, que continua secretariando Sette Câmara, a mesa do sr. Lourival Fontes ficou totalmente tomada por punhais e facas de todos os tamanhos e procedências.

Há quem chame a mesa do ministro Sette Câmara, assim coberta de "peixeiras" de Operação Nordeste.

* * *

No projeto do Plano de Reclassificação, ora no Senado há uma emenda, acolhida pelo senador Jarbas Maranhão, que eleva os vencimentos do professor universitário para 150 mil cruzeiros mensais. Critérios como êsse estão assustando o Catete. No Gabinete Militar ouvem-se também comentários um tanto alarmados. A velha imagem da bola de neve é sempre lembrada.

* * *

Do Catete mais de uma pessoa telefonou ao sr. Magalhães Pinto, para lhe hipotecar solidariedade no episódio da renúncia do sr. Jânio Quadros.

* * *

O general Nélson de Melo será promovido hoje, devendo continuar na chefia do Gabinete Militar. Quanto ao general Orlando Ramagem, deverá receber outra comissão ainda êste mês, deixando então o Catete.

Pedro Gomes

Panorama Econômico — NO BRASIL E NO MUNDO

Quem tinha razão era o Lima Barreto

INTERROMPO esta crônica para registar um incidente ocorrido comigo ontem no portão do Ministério da Fazenda, onde sou representante credenciado dêste jornal junto ao Gabinete do ministro. E o faço, não pelas proporções do caso nem pelas pessoas envolvidas no assunto. Mas pelo que o episódio contém de exemplo em matéria de falso zêlo e mau exercício da função, além — e principalmente — de que constitui um atestado a mais da prática de menosprezar o trabalho jornalístico e criar obstáculos desnecessários e absurdos aos homens de imprensa.

Entrei no Ministério sobraçando a minha máquina de escrever portátil e subi até a Sala da Imprensa. Terminado o meu trabalho, desci e encaminhei-me para o mesmo portão por onde havia entrado. O guarda, porém, gentilmente, declara-me que não posso sair com a máquina. Exibo credenciais, dou a minha identidade, explico que não se trata de patrimônio da Fazenda, como seria fácil verificar porque os utensílios do Ministério são todos numerados e marcados, mas apenas de uma velha máquina, instrumento indispensável ao trabalho de um homem de jornal. O guarda, entretanto, cumpria ordens, e pediu-me que aguardasse o chefe dos guardas, para decidir o caso. O chefe porém, não se encontrava em seu pôsto, contíguo ao portão, como era de seu dever, mas deambulava não se sabe por onde.

Finalmente, ao cabo de um quarto de hora, apareceu o inspetor Aldo Mendes de Azevedo. Dirigi-me a êle e, serenamente, expliquei-lhe as minhas razões, identificando-me e exibindo-lhe minhas credenciais. O homem, entretanto, atalhou-me rìspidamente, mal se voltando para o meu lado, com o ar cortante de um dedo-duro: não sai; eu não deixo. O tempo corria, tinha de atender a compromissos urgentes. Só me restava uma solução: deixar a máquina na calçada e ir embora, responsabilizando o tal inspetor pelo destino da minha velha "Mercedes".

Compreende-se o objetivo da medida fiscalizadora: resguardar o patrimônio da Fazenda. Entretanto, falta o necessário preparo aos seus executores. Não sabem êles que existem jornalistas diàriamente trabalhando no Palácio, devidamente credenciados? E que êsses profissionais usam, à miúde, máquinas de escrever portáteis? Como impedir que alguém ande com o que é seu — seja máquina de escrever, um embrulho, uma pasta (a minha pasta é tão grande que caberia nela o objeto do "delito") ou um pacote de jornais? Será que os chefes dêsses guardas nunca pensaram nisso?

Depois de participar de um incidente como êsse, num dia de calor excessivo, não há porque não dar razão a Lima Barreto: o que mata o Brasil não é a cachaça, não; é a burrice.

V. M. K.

... lado da China e da Índia. O consumo aparente "per capita" é estimado em 2 quilos por mês.

Desenvolvimento

O Comitê Econômico da Assembléia Geral das Nações Unidas aprovou, por unanimidade, uma resolução que pede que os países membros ajudem as nações subdesenvolvidas a estabelecer Bancos de Desenvolvimento Industrial.

A resolução, auspiciada por 10 países inclusive os Estados Unidos, também pediria à Assembléia Geral que convidasse os governos dos países em desenvolvimento a considerar a utilização de Bancos de Desenvolvimento Industrial na aceleração de seus desenvolvimento econômico.

Nove países abstiveram-se de votar a resolução, que será apresentada à Assembléia Geral. (USIS-DC)

Ferrovias do Sul

Realizar-se-á no próximo mês de dezembro, em Curitiba, o encontro entre a superintendência da Viação Férrea do Rio Grande do Sul, e o alto comando das estradas de ferro Paraná-Santa Catarina e Sorocabana. Também tomará parte na programada reunião, o diretor de operações da Rêde Ferroviária Federal S. A.

Uma das razões que levaram as direções daquelas ferrovias a planejarem o referido encontro na capital paranaense, prende-se à constante solicitação dos produtores que desejam colocar suas mercadorias no mercado paulista. — (Asap.-DC).

Defesa dos EUA

O Departamento de Comércio norte-americano calcula que as despesas dos Estados Unidos, no exterior para a defesa nacional êste ano, cairão em 316.000.000 de dólares. No ano passado, tais despesas atingiram a .... 3.416.000.000 de dólares.

No 1.º semestre dêste ano, as despesas para êsse fim no exterior totalizaram 1.622.000.000 de dólares e espera-se que para todo o ano atual as despesas em questão atinjam a .... 3.100.000.000 de dólares. (UPI-DC)

Usina de Bariri

Foi assinado contrato para fornecimento por uma firma da Tchecoslováquia, do equipamento necessário à instalação da Usina Hidrelétrica de Bariri, no médio Tietê. De acôrdo com êsse contrato, 480 milhões de cruzeiros serão financiados pelo IBC, que pagará com café, ficando a parte restante a cargo do Departamento de Águas e Energia Elétrica.

Sêca alemã

O govêrno federal alemão acompanha com certa preocupação o desenvolvimento dos preços no setor agrícola. A recente tendência de alta, nesse terreno, chegou a inquietar a população alemã em geral.

O fenômeno foi causado pela sêca dos últimos meses, que atinge não sòmente a Alemanha, mas todos os países vizinhos, que fornecem produtos agrícolas. O govêrno federal se esforça presentemente de limitar as consequências dessa sêca no setor dos preços. Ela não pretende pròpriamente introduzir alterações em sua política agrícola, mas sim, tomar certas medidas de emergência, que aliviem a situação. (IF-DC)

Economista belga

Acha-se em visita a Belém, o sr. Eduard Uresh, economista belga com atividades na ONU, onde se dedica a estudos de caráter industrial.

Conhecedor profundo da região amazônica, o sr. Eduard, em razão de sua especialidade, está ligado ao Território do Amapá, sendo autor de uma obra, em elaboração, versando sôbre a economia e industrialização do Amapá, da qual dois volumes já foram publicados (minérios e siderurgia e óleos e gorduras. — (Asap.-DC).

Tombamento

Vai ser feito o tombamento dos bens e instalações da Pernambuco Tramways and Power Company Limited, por uma comissão designada pelo ministro da Agricultura, atendendo a solicitação do governador do Estado de Pernambuco. A comissão é constituída pelos engenheiros Ivo Pereira de Oliveira e Rômulo Galvão e o contador Wilson Goldschimidt, todos da Divisão de Águas do DNPM, e engenheiro José Prazeres Coelho, do Departamento de Águas e Energia, de Pernambuco, e Mariano Pontes Teixeira, contador-geral do referido Estado. Os trabalhos se desenvolverão sob a presidência do engenheiro Ive Pereira de Oliveira.

Siderúrgica

A maquinaria destinada à Aço Sul já foi embarcada, no Pôrto de Antuérpia, pelo navio "General Walter", segundo comunicação pessoal dos diretores da emprêsa ao governador do Estado.

As referidas máquinas destinam-se a trefilaria (produção de arames lisos e farpados). Já se acham concluídas as negociações para aquisição de um terreno, com 400 hectares, nas proximidades do pôrto de Itapessoca. Várias emprêsas estão recebendo os desenhos básicos da siderúrgica, segundo os projetos elaborados pelo engenheiro metalúrgico da emprêsa, general Carmenio da Silva (Asap-DC)

Feijão no Brasil

A área de cultivo do feijão em nosso país excede 2 milhões de hectares, situando-se entre as cinco mais extensas, sòmente abaixo das do milho, café, algodão e arroz. Com a nossa produção anual da ordem de um milhão e meio de toneladas — informa o IBGE — estamos entre os três maiores produtores do mundo, ao

A OPINIÃO DO LEITOR

"Observações justas de ciceroni amador"

O leitor Adaílton de Albuquerque, em várias cartas aqui divulgadas, atacou a Câmara dos Vereadores. O leitor Gustavo Bezerra contestou as acusações. Ambos se encontram firmes em seus pontos-de-vista. Na última carta, o sr. Adaílton disse que a Câmara distribui 700 milhões de subvenções, precisando a cidade de hospitais e escolas e que os vereadores vivem na base do mais desenfreado empreguismo. Referiu-se ao caso do internamento de menores e do lixo. Seu opositor, o leitor Gustavo Bezerra, em nova carta, responde a tudo isso assim:

"Culpar os vereadores pelas mazelas da cidade é não ter memória ou desconhecer a história do Rio. A cidade viveu longos anos com a Câmara fechada e os problemas atuais datam dessa época. A falta dágua era prevista desde êsse tempo. Mas só depois que a Câmara reabriu foi que se tornou possível o aproveitamento do Rio Guandú, com verbas votadas pelos vereadores. Quanto ao empreguismo, os próprio vereadores a êle se opuseram, dentro da fórmula de que a justiça, para ser boa, deve começar de casa. E aprovaram uma lei, que está sendo cumprida, proibindo nomeações na Câmara pelo prazo de cinco anos. Mas quem nomeia não é vereador, é prefeito. Logo a culpa, se culpa existe no caso, é do Executivo e não do Legislativo. Mas o empreguismo, está completamente varrido da Prefeitura e do govêrno federal, onde, também, existem decretos proibindo quaisquer nomeações. Vereador, hoje, já não faz mais política na base do emprêgo. Está fazendo na base de obras púruas é o fato mais importante. De um modo geral pode ser dito que as ruas dos subúrbios são calçadas pelos vereadores que colocam verbas no Orçamento para isso e, depois, acompanham os processos de abertura de créditos, concorrências e contratos, como verdadeiros despachantes. Uma rua calçada é a melhor política eleitoral e a melhor política para a cidade. Se falta hospitais e escolas, sobram verbas colocadas no Orçamento para isso pelos vereadores e todos os dias êles apresentam projetos pedindo a construção de novas escolas na cidade. Quanto ao internamento de menores, a Câmara, apenas, vota a verba. Sua execução é feita por um serviço próprio da PDF sem nenhuma interferência do Legislativo. E quanto ao lixo, o repórter que divulgou a notícia foi reptado a apresentar os nomes e até hoje não deu a resposta devida pelo que se conclui ter mentido. Para terminar: os 700 milhões distribuídos em subvenções a pequenos clubes que lutam com tôdas as dificuldades para sobreviver, nada representam dentro de um orçamento de 20 bilhões. Não é isso que prejudica a cidade".

S. A. DIARIO CARIOCA

Presidente: Horácio de Carvalho Jr.
Vice-Presidente: Danton Jobim
Diretor-Secretário: Pompeu de Sousa
Diretor-Gerente: Sebastião França dos Anjos
Diretores: Augusto De Gregório e Zélio Valverde

Sede:
AVENIDA RIO BRANCO, 25

Presidência	43-3014
Diretoria .... 43-6465 e	43-3930
Administração	23-4643
Chefia da Redação	43-5574
Secretaria	43-5519
Revista da Sociedade	23-4437
Polícia	23-5882
Esporte	23-4472
Publicidade .. 23-3763 e	23-3939
Promoção e Vendas	23-3662
Oficinas	43-5609

São Paulo: Barão de Paranapiacaba, 61, 4º, grupo 23 — Tels.: 32-5841 e 35-6286
Belo Horizonte: Avenida Afonso Pena, 774, 3º, and., sala 308 — Telefone: 4-8844
Niterói: Av. Amaral Peixoto, 54, s. 681 Telefone: 2-7893
Pôrto Alegre: Rua Caldas Júnior, 121, 1º andar, sala 4 — Telefone: 6771

ASSINATURAS

Brasil e países da convenção postal:	
Anual	Cr$ 300,00
Semestral	Cr$ 160,00
(Outros países)	
Anual	Cr$ 600,00
Semestral	Cr$300,00

RECLAMAÇÕES — Qualquer irregularidade no fornecimento de jornais às bancas ou da entrega do DIARIO CARIOCA aos nossos assinantes deverá ser reclamada no Departamento de Promoção e Vendas por carta ou pelo telefone 23-3662.

MERCADOS e COTAÇÕES

CÂMBIO LIVRE

O mercado de câmbio livre funcionou, ontem, calmo e irregular.

BANCOS PARTICULARES

	Comp	Vend
Abertura:		
Dólar	192,00	197,00
Lira	0,333	0,342
Florim	50,82	52,14
Marco	46,00	47,20
Escudo	6,70	6,87
Franco suíço	44,23	45,38
Franco belga	3,83	3,93
Franco francês	0,380	0,402
Schilling	7,41	7,60
Lira	0,383	0,393
Fechamento:		
Dólar	192,00	197,00
Libra	538,00	552,00

Banco do Brasil

	Vend	Comp
Dólar convênio	165,70	162,00
Dólar argentino	184,10	180,00
Dólar chileno	184,10	180,00

Câmbio Oficial

O mercado de câmbio Oficial funcionou ontem estável. O Banco do Brasil para cobranças vencidas ou avisadas declarou vender Cr$ 53,0101 e dólares a 18,92.

Aquêle Banco comprava letras de exportação a Cr$ 53,4355 de Londres e a Cr$ 18,36 sôbre Nova Iorque.

O Banco do Brasil afixou as seguintes taxas para saques

A vista	Vend	Comp
Libra	53,0101	51,4355
Dólar	18,92	18,36
Pêso uruguaio	1,6893	1,6320
Escudo	0,6622	0,6101
Florim	5,0100	4,8399
Franco francês	0,0386	0,037-
Marco	4,5370	4,4005
Itália lira	0,0305	0,0296
Franco belga	0,3783	0,3669
Schilling	0,7303	0,7083
Franco suíço	4,3011	4,2301
Coroa sueca	3,6535	3,5435
Coroa tcheca	2,6278	2,5501
Coroa dinam.	2,7422	2,6604

CAMARA SINDICAL

Médias cambiais fixadas em 26 de novembro de 1959

OFICIAL	
América do Norte, Dólar	18,92
Alemanha, Marco	4,5370
Austria, Schilling	0,7304
Bélgica, Franco Belga	0,3784
Dinamarca, Coroa	2,7432
França, Franco	0,0386
Holanda, Florim	5,01
Inglaterra, Libra	53,0252
Itália, Lira	0,0305
Suécia, Coroa	3,6535

LIVRE	
América do Norte, Dólar	198,50
Alemanha, Marco	47,43
Argentina, Pêso	2,61
Austria, Schilling	7,61
Bélgica, Franco Belga	4,07
Canadá, Dólar	210,00
Dinamarca, Coroa	28,57
França, Franco	0,4045
Holanda, Florim	52,05
Inglaterra, Libra	555,22
Itália, Lira	0,3140
Portugal, Escudo	6,94
Suécia, Coroa	38,22
Suíça, Franco	45,88
Uruguai, Pêso	17,00

MOEDAS	
América do Norte, Dólar	196,64
Alemanha, Marco	47,11
Argentina, Pêso	2,40
Bélgica, Franco Belga	3,70
Chile, Pêso	0,18
Espanha, Peseta	3,24
França, Franco	0,4019
Inglaterra, Libra	550,03
Itália, Lira	0,3250
Portugal, Escudo	6,87
Suíça, Franco	47,00
Uruguai, Pêso	18,50

Bôlsa de Valores

A Bôlsa de Valores estêve, ontem, bastante ativa e acusou operações mais desenvolvidas nos diversos papéis em movimento. As apólices da União, as Obrigações do Tesouro Grau I e III e as do Reaparelhamento Econômico regularam estáveis. As estaduais de São Paulo e de Minas Gerais de renda e de sorteios ficaram sem alteração. As Municipais Lei 820, planos A e B, fecharam firmes e melhoradas. As ações do Banco do Brasil estiveram fracas e as demais inalteradas. As de companhias ficaram em boa posição e as demais estáveis. Foram vendidos 23.626 títulos, na importância de Cr$ ...... 19.835.539,00, tudo como se vê das vendas abaixo:

VENDAS REALIZADAS		ONTEM Cr$
União		
162	Unif.	500,00
18	D. Emisã Nom.	500,00
138	Idem	525,00
20	Idem port.	760,00
248	Idem	780,00
50	Idem Emp. Antigos	745,00
13	Reajust.	770,00
42	Idem	780,00
	Obrigações	
224	Reap. Econômico	710,00
268	Idem	715,00
4	Grau I, 7% pt.	770,00
80	Idem S/Impôsto	790,00
154	Grau III, 6% de Cr$ 1000	780,00
106	Idem Cr$ 5000	3.950,00
115	Idem	4.000,00
	Estaduais — Apls.:	
94	Minas Pop.	240,00
160	Minas 7% Caut. Cll S. V.	475,00
7	Minas 1934 pt. 1a. Série	100,00
1	Idem, 2a. Série	100,00
1	Idem 3a. Série	100,00
5	Pernambuco	20,00
51	S. Paulo	100,00
	Municipais do D. Federal	
752	Lei 820 P/A	660,00
45	Idem	665,00
864	Idem	670,00
11	Idem P/B	630,00
34	Idem	610,00
54	Idem	650,00
100	Emp. 1917 pt.	122,00
50	Idem	123,00
14	Emp. 1931	160,00
	Bancos - Ações	
47	Brasil	950,00
	Cias — Ações	
20	N. América, Nom.	580,00
500	Paulista E. F. pt.	170,00
5000	Abreu Loureiro Tecelagem e Confecções S. A. Ord.	1.000,00
400	Arno Pref.	1.025,00
72	Brahma Pref.	500,00
400	Idem	505,00
375	Cig. Souza Cruz pt.	2.800,00
285	D. Santos pt.	1.600,00
200	Ferro Brasileiro	320,00
220	F. e L. Minas Gerais	215,00
300	Luz e Fôrça Hulha Branca	200,00
944	Mesbla pt.	188,00
130	Idem	190,00
2591	Idem Novas	182,00
300	Moinho Fluminense	1.000,00
80	Motorista Un. Comerc. Importadora Novas	1.000,00
257	B. Mineira pt.	2.510,00
42	Idem	2.520,00
42	Idem	2.530,00
10	Sid. Nacional	270,00
400	Vale R. Dôce Nom.	730,00
6833	W. M. H. Muller S. A. (Minérios-Comércio-Indústria)	1.000,00
	Debêntures	
4	Petrobrás de Cr$ 200 7%	105,00
2	Idem Cr$ 400	210,00
16	Idem Cr$ 1000	525,00
	L. Hipotecárias	
50	Bco. da Prefeitura do D. Federal	650,00
130	Idem	660,00
4	Idem	670,00

Café

O mercado de café disponível funcionou, ontem, fraco e acusou baixa nas cotações. Os possuidores deram ao tipo 7, à base de Cr$ 430,00 por 10 quilos e não houve vendas durante os trabalhos. Fechou fraco. O movimento verificado foi o seguinte: Entradas 44.079 sacas, sendo 2.213 pela Leopoldina; 1.530 pela marítima e 40.336 pela estrada de rodagem. Embarques .. 37.244 sacas, sendo 35.720 para a América do Norte e 1.524 para a Europa. Existência 1.155.913. Café despachado para embarques . 130.857 sacas.

COTAÇÕES POR 10 QUILOS	
Tipo 2	480,00
Tipo 3	470,00
Tipo 4	460,00
Tipo 5	450,00
Tipo 6	430,00
Tipo 7	430,00
Tipo 8	420,00

(Incluído o preço da sacaria)

Café comum	Cr$	43,50
Café fino	Cr$	50,50
ESTADO DO RIO		
Café comum	Cr$	Nil

CAFÉ A TERMO

Não funcionou ontem

Açúcar

O mercado dêste produto regulou ontem sustentado e com as cotações ainda inalteradas. Entradas 8.940 sacas, sendo 7.540 do Estado do Rio e 1.400 de São Paulo. Saídas 12.000. Existência 117.990 sacas.

COTAÇÕES POR 60 QUILOS	
Branco-cristal	650,00 a 680,00
Demerara	450,00 a 480,00

Algodão

Regulou ontem êsse mercado sustentado e com os preços inalterados. Entradas 2.527 fardos, sendo 1.680 do Ceará; 470 do Rio Grande do Norte e 377 de São Paulo. Saídas 450. Existência 23.815 fardos.

COTAÇÕES POR 10 QUILOS ENTEADAS

	Próxima Futura
Fibra longa	
Seridó tipo 3-4	950,00 a 980,00
Fibra média	
Sertões tipo 3-4	855,00 a 865,00
Ceará tipo 3-4	850,00 a 855,00
Fibra curta	
Mata tipo 3-4	720,00 a 740,00
Paulista tipo 5	750,00 a 780,00

PAGAMENTOS NO TESOURO

Hoje, dia 1.º, serão pagas as seguintes fôlhas.

APOSENTADOS

Ministério da Marinha — Fls. 4.301 a 4.315.

Poder Judiciário — Fls. 4.530 a 4.532.

APOSENTADOS

IPASE — Fls. 4.990.

ROBERTO MONTEIRO DE BARROS
PROJETOS E CALCULOS
Rua Piumhi 519 — Tel.: 4-3850
CARMO — BELO HORIZONTE

Folclore cearense na feira

Entre as promoções de cunho artístico e cultural que, no ano vindouro, apresentará a Exposição Internacional de Indústria e Comércio, a inaugurar-se em São Cristóvão, inclui-se um festival dedicado ao Ceará, com a exibição de peças de seu artesanato, fabricadas em quase todo o interior daquele Estado.

As tradições populares e a apresentação de objetos típicos do Estado em cerâmica e madeira figurarão em primeiro plano, pretendendo o Setor de Promoções Artísticas e Culturais dar especial destaque às jangadas e aos jangadeiros, através de exibição de peças autênticas, das quais miniaturas serão postas à venda.

FOLCLORE

Para o pleno sucesso da Exposição, o Festival está sendo planejado sob a orientação de entendidos. Vários festivais, aliás, serão realizados, cada um focalizando aspectos típicos de determinada região do país. No caso do Ceará, no qual serão expostas suas tradições regionais, especialistas estão orientando os trabalhos, que se ligam ao desejo de expressar a exata demonstração folclórica do Estado. Um estudo, objetivando a possibilidade de utilização de membros da colônia cearense no Rio está em curso, dadas as naturais dificuldades de vinda de grandes conjuntos. O festival relativo ao Ceará terá, de acôrdo com os planejamentos já feitos, uma semana de atrações no recinto da Exposição Internacional da Indústria e Comércio, em São Cristóvão.

BÔLOS ARTÍSTICOS
Aceita-se encomenda de bolos doces, pastéis e salgadinhos em qualquer quantidade para aniversários, casamentos, datas comemorativas, etc — Telefonar a qualquer hora: 48-4469 — D. VINA

Brizola: transigir para dar o aumento

PÔRTO ALEGRE, 30 — (Da sucursal do DC) — "Quem quiser sinceramente colaborar para o aumento do funcionalismo estadual terá que transigir um pouco", disse o governador Leonel Brizola, lamentando que não se tivesse chegado a um resultado satisfatório, na reunião que o Legislativo realizou, no sábado passado, com o fim de encontrar uma forma de arrecadar fundos para atender à reivindicação dos servidores.

"A redução das taxas de eletrificação, transportes e educação, proposta por um deputado, significaria o desemprêgo de mais de 2 mil funcionários humildes, o colapso do sistema de transportes, dos serviços de eletricidade, o sacrifício da alimentação de muitas crianças e o fechamento de centenas de escolas, com a consequente demissão de mais de cinco mil professôres e a condenação ao analfabetismo de cêrca de 300 mil crianças" aduziu.

AS INTRANSIGENCIAS

Declarou o governador Leonel Brizola, após a reunião de sábado, estar certo de que todos os que a presenciaram dela saíram com a convicção de que tudo estava resolvido num clima de compreensão e mútua transigência. "Pelo que nos foi dado ver — acrescentou — essa foi a minha impressão e creio mesmo que a de todos os nossos convidados especiais, o sr. presidente do Tribunal de Justiça e o sr. bispo auxiliar, bem como os diretores de jornais desta cidade. A convicção dominante era a de que, hoje, os senhores líderes e o secretário da Fazenda, no seio da Comissão de Finanças e Orçamento, apenas organizariam as medidas concretas, dentro do espírito que dominou os entendimentos finais, conforme salientou a imprensa matutina de hoje. Infelizmente, porém, não foi o que ocorreu. Voltaram as intransigências e as questões fechadas em tôrno de propostas e sugestões as quais, na reunião de sexta-feira, haviam sido completamente superadas em face de comprovarem-se serem inexequíveis para atender o montante das despesas com o aumento do funcionalismo. Ficou também demonstrado na reunião que não é possível reduzir as taxas de eletrificação, educação e transporte".

SOLUÇÃO

"A única solução para o impasse — prosseguiu o governador Brizola — será a de todos transigirem um pouco. Esta foi a impressão que todos recolheram na memorável reunião de sexta-feira. Quem quiser sinceramente colaborar para que os servidores alcancem o aumento que com tanta justiça reclamam, terá que proceder assim. Basta que haja um pouco de transigência de tôdas as partes e será perfeitamente possível aprovar o aumento. Confio em que se restabeleça o clima de compreensão. De qualquer maneira, o funcionalismo a tudo assiste e, portanto, está avaliando o esfôrço sincero que estamos procurando fazer, inclusive, enfrentando tôda a sorte de intrigas e a condenação injusta daqueles que menos necessitam nesta época de necessidades e provações", concluiu o governador Leonel Brizola.

BANCO ECONÔMICO DA BAHIA S. A.
FUNDADO EM 1834
O mais antigo estabelecimento de crédito do País
SUCURSAL — RIO
ASSEMBLEIA, 83
Telefone: 52-8179

Fazenda vai mudar-se

O ministro da Fazenda acaba de assinar ato constituindo uma comissão denominada "Comissão de Transferência do Ministério da Fazenda" sob a supervisão da Diretoria Geral, a qual terá atribuições de estudar e promover, não apenas a transferência de servidores para a nova capital do país, programada para abril de 1960, como, também, as transferências posteriores, dos demais grupos.

Em colaboração com a Divisão de Obras, serão completados os estudos referentes à instalação dos órgãos que deverão funcionar nas áreas reservadas ao Ministério da Fazenda, em Brasília.

TÔDAS AS MEDIDAS

Do mesmo modo, a Comissão promoverá tôdas as medidas indispensáveis ao transporte, para Brasília, de servidores e suas famílias, propondo, finalmente, o que julgar indispensável à efetivação das obrigações de que foi incumbida. Tôdas as diretrizes e seções do Ministério estão representadas na Comissão.

FEIRA DE CALÇADOS

Está marcada para janeiro próximo a 1 Feira Nacional da Indústria de Calçados e Couro, a ser realizada em São Paulo. Durante o certame, os industriais e comerciantes do ramo deverão tratar de assuntos de seu interêsse, como: financiamento e crédito àquela indústria, ampliação do mercado interno, importação de maquinaria, medidas de proteção à exportação, etc.

Sociedades de crédito foram regulamentadas

Regulamentando o funcionamento das sociedades de crédito, financiamento e investimentos, o ministro da Fazenda, sr. Sebastião Pais de Almeida, baixou, ontem, portaria que, em 14 laudas, especifica, não só suas estruturas, como, também, a fiscalização a que estão sujeitas.

Tais sociedades foram definidas como "instituições de crédito de tipo especial", integrantes do sistema bancário nacional, estando, assim, subordinadas ao contrôle da Superintendência da Moeda e do Crédito.

FINALIDADES

Destinam-se, as sociedades de crédito e financiamento às operações de crédito a médio e longo prazos, enquanto que as de investimentos a operar no mercado de capitais. Tanto umas como outras poderão operar por conta própria ou de terceiros, isto é, coletar ou não recursos do público para realizar suas transações, com as limitações impostas na referida Portaria.

TRATAMENTO

O tratamento dispensado às sociedades regulamentadas, especialmente às de crédito e financiamento, no que respeita à exigência de capital mínimo, depende de operarem ou não com recursos de terceiros. No caso negativo, não estão sujeitas a qualquer limitação mínima de capital; porém, no caso afirmativo, ficarão sujeitas ao mesmo capital mínimo exigido para os bancos autorizados a operarem em todo o território nacional, ou sejam, 50 milhões de cruzeiros.

LIMITAÇÃO

A fim de evitar que os fundos de participação venham a ser desviados de seus legítimos objetivos, limitaram-se suas aplicações de compra e venda a médio e longo prazos, de máquinas e equipamentos e bens de consumo, desde que tais transações sejam representadas por duplicatas ou contratos de mútuo, êses devidamente registrados. Pela Portaria, as sociedades de crédito e financiamento ficam obrigadas ainda a aplicar 25% de seus recursos em operações que beneficiem as atividades de agricultura e lhes aperfeiçoem os métodos de trabalho.

LEGISLAÇÃO BANCARIA

Não obstante ter sido aplicada às sociedades de crédito e financiamento, e às de investimento, pràticamente tôda a legislação bancária, inclusive no que diz respeito às penalidades — desde as multas até à cassação da carta de autorização — e no que se refere à responsabilidade de seus administradores, equiparada que foi à dos diretores de bancos, foi-lhes vedado, entre outras proibições, receber depósitos de terceiros, que não sejam acionistas proprietários de ações nominativas e a movimentação de suas contas por meio de cheques contra ela girados.

A Portaria baixada pelo titular da Fazenda fundamentou-se em demorados estudos, uma vez que as ditas sociedades cabe, pelas funções que exercem e pelos tipos de operações que praticam, relevante papel no processo de capitalização do país, através do crédito a médio e longo prazos.

ALUNOS EXPÕEM "BAZARES"

Estão sendo ultimados os preparativos para a abertura da exposição dos trabalhos dos alunos da Escola "Aureliano Leal", de Niterói, educandário feminino de ensino médio, especializado, mantido pelo govêrno do Estado. Nota curiosa da exposição, que será inaugurada amanhã, serão os "bazares", organizados, êste ano, como uma inovação visando a beneficiar a Caixa Escolar do educandário.

KOSMOS
CAPITALIZAÇÃO S. A.
SORTEIO DE NOVEMBRO 1959
G O C
B W P
L N S
J Q F
X P P
F W R
K E J
Y G X
SEDE PROPRIA
RUA DO CARMO ESQ DE SETE DE SETEMBRO
RIO DE JANEIRO

DÓLAR-FISCAL FOI MANTIDO: CR$ 174,00

Mantendo, para dezembro, para o chamado "dólar-fiscal" a mesma taxa de Cr$ 174,00, vigorante durante o mês de novembro, o ministro da Fazenda, Sebastião Paes de Almeida baixou, ontem, uma resolução.

A Diretoria de Rendas Aduaneiras tomou as providências cabíveis, expedindo aviso às repartições competentes. O "dólar-fiscal" é a convenção utilizada para o cálculo da cobrança do impôsto de importação.

VITÓRIA DO PREFEITO RAIMUNDO ANDRADE

DENTRO DE DOIS ANOS CACHOEIRO TERÁ ÁGUA

Em virtude de um convênio firmado entre o Departamento Nacional de Endemias Rurais do Ministério da Saúde e a Prefeitura Municipal de Cachoeiro de Itapemirim no valor de oitenta milhões de cruzeiros, aquela importante cidade do Espírito Santo contará, dentro de dois anos, com um moderno sistema de abastecimento público de água.

A solenidade, realizada no Ministério da Saúde, estiveram presentes, além do ministro Mário Pinotti e do prefeito Raimundo Andrade, que firmaram importante acôrdo, os senadores Atílio Vivacqua e Ari Viana, deputados Ramon de Oliveira Neto e Floriano Rubim, srs. Atila Gomes de Carvalho e Alberto Cambraia Neto, respectivamente diretor geral e chefe da seção de engenharia sanitária do Departamento Nacional de Endemias Rurais, professor Wilson de Rezende, diretor do Ginásio Pedro Palácio, sr. Afonso Lousada, chefe de gabinete do Juiz de Menores, acadêmico Gilson Guilherme Andrade, sr. Aurelindo Lougon Molin, srs. Esmeraldino Caruso e Francisco Aurélio Alvares da Cruz e o nosso companheiro Romualdo Perrota.

INÍCIO DAS OBRAS EM JANEIRO

De acôrdo com o documento firmado, com as obras, que serão dirigidas pelo eng. Alberto Cambraia Neto, profissional de grandes méritos, e que dirige a seção de engenharia do D. N. E. Ru., terão início no próximo mês de janeiro, sendo o seu valor orçado em oitenta milhões de cruzeiros, dos quais 40 milhões serão fornecidos pelo Ministério da Saúde e, a importância restante pela Prefeitura de Cachoeiro de Itapemirim, sendo 20 milhões em dinheiro e 20 milhões em material a ser aplicado na construção.

ELOGIO

Firmado o acôrdo, o ministro Mário Pinotti, em rápidas palavras, elogiou a gestão do sr. Raimundo Andrade à frente da Prefeitura de Cachoeiro, afirmando inclusive que a construção que ora ia se realizar era o resultado do trabalho de um administrador dedicado e competente.

AGRADECIMENTO

Em brilhante improviso, o senador Atílio Vivacqua agradeceu em nome do povo e das autoridades do Município de Cachoeiro de Itapemirim, o elevado espírito público do ministro Mário Pinotti, responsável pela solução do mais grave problema que aflige a população da mais importante cidade espiritossantense.

100 MIL

Quando concluídas as obras de abastecimento de água, Cachoeiro de Itapemirim, a Princesa do Sul, que, atualmente conta com 40 mil habitantes, terá o fornecimento do precioso líquido para 100 mil. Trata-se, realmente, de uma grande realização do operoso prefeito Raimundo de Andrade.

AUTOR E EXECUTOR DO PROJETO

O engenheiro Alberto Cambraia Neto (foto acima) chefe da seção de engenharia do Departamento Nacional de Endemias Rurais, será o executor do projeto de instalação do sistema de abastecimento público de água em Cachoeiro do Itapemirim

ASSINATURA DO IMPORTANTE ACÔRDO

O flagrante acima mostra o instante em que o ministro Mário Pinotti e o prefeito Raimundo Andrade assinavam o importante acôrdo que dará água à população de Cachoeiro do Itapemirim. Presentes, o deputado Floriano Rubim e o senador Atílio Vivacqua

VARIZES
Meias de Nylon Americanas, da côr da pele, sem costura. Elásticas em 2 sentidos, não enrugam. Pressão uniforme e confortáveis. Receitadas contra Varizes, Flebites, Manchas, Inchações. Modelam extraordinàriamente as pernas! Trasparência fascinante. Rigorosamente modernas. Luxuosas, próprias para recepções. Também joelheiras, tornozeleiras e Cintas. Modeladoras, contra obesidade. Demonstrações grátis. — Hermes Fernandes & Cia, Rio: Av. Rio Branco, 20 — 19.º; São Paulo: Rua do Seminário, 41 — 4.º

Dr. Mauricio Paiva de Lacerda

(MISSA DE 7.º DIA)

Aglais Caminha; Maurício Caminha de Lacerda; Zélia Lacerda e Sônia Maria de Lacerda convidam parentes e amigos de — MAURÍCIO PAIVA DE LACERDA —, seu pranteado espôso, pai, sogro e avô para a missa de 7.º dia que, em intenção de sua alma, fazem rezar hoje, têrça-feira, dia 1.º de dezembro, às 11 horas, na Igreja de São Francisco de Paula (Largo de São Francisco).

GRANDE HOTEL ESTORIL
LIDERANDO OS HOTEIS DO E. E. SANTO
VITÓRIA — E. E. SANTO
O maior, o mais luxuoso e o mais moderno Hotel do Estado
End. tel.: — ESTORIL — Tel.: 2217

PARA AS FESTAS DE FIM DE ANO;
resolvido o seu problema de
Encomendas Urgentes
e de última hora

Pequenas encomendas como presentes, comestíveis, medicamentos, livros, objetos de uso pessoal e qualquer pequeno volume destinado a cidades do Brasil servidas pela PANAIR, podem agora ser entregues diretamente no BALCÃO DO AEROPORTO SANTOS DUMONT, até uma hora antes da partida dos aviões.

Maiores detalhes sôbre os horários das viagens podem ser obtidos nos telefones:

22-8669 22-7760
52-5321 37-4579
22-3596 37-9272
22-7761 52-5067

esta é mais uma promoção
PANAIR

'As dádivas'

Literatura

DA poesia de Stella Leonardos disse, certa vez, que ela era uma mensagem de permanente procura como se tôdas as coisas fôssem apenas intervalos. Pressentia no "Poema da Busca e do Encontro", aquela transitoriedade que deve ser preenchida a todo custo no escape possìvelmente eterno da realização artística. Porque a vida flui, escapa das mãos — nenhum sentimento poderá perdurar sempre o mesmo. Pouca coisa teria a acrescentar, hoje, quando diante de mim novos fragmentos do seu mundo se aglutinam neste recente "As Dádivas" (Livraria São José), criando horizontes amplos e outras perspectivas. Perduram, ainda, os mesmos aspectos de simplicidade que em Stella constitui uma das suas inúmeras qualidades. Não é fácil trabalhar com a simplicidade. Não é fácil através de palavras comuns tirar efeitos incomuns:

"Porque dia e noite sofres
meu impulso é de embalar
teu coração tresnoitado.

Porque sei que dóe ser só
com ternura embalaria
teu coração dolorido."

Conheci a poetisa, certa tarde, no Palácio Guanabara quando a administração pública resolvera conceder alguns minutos àquêles que pensam e vivem dos seus pensamentos. Salvávamos ali o pesado tributo municipal de julgar poesia alheia nesta tarefa que dia-a-dia mais se desmoraliza de conceder prêmios afastando isenções e escudos partidários. Pela primeira e última vez aquilo acontecia em relação a mim, pelo menos. Stella Leonardos parecia trazer na fisionomia a expressão autêntica dos seus versos. Conversamos um pouco de conversa comum. Encontros sociais ou em palácios, constituem quase sempre o reverso do clima propício literatório de qualquer criação. Falamos sôbre assuntos vários menos talvez sôbre o velho fundo da espontaneidade que alaga cada um transbordando em fôrça e vida recriada quando a solidão estende as asas benfazejas sôbre seus eleitos.

"Não nos ventos desatados
não nos rios tumultuados
não nas sendas amargadas
me acharás".

Algo que possa, num determinado instante, cristalizar tôda uma história pessoal:

"Guarda meu olhar mais claro,
minha voz de verde espanto,
a flor de meu sonho intacto
— todo o perfume do instante
maravilhado."

Que dizer mais? Colho ainda, após a leitura dêste recente livro, as ressonâncias da estranha melodia:

"Pousar na vida olhos de alma,
viver de olhos pensativos
num cosmos transfigurado
vislumbrando o imperceptível
graças a ti, amor, graças
às tuas magas pupilas."

Dádivas minorando duras lutas e duras penas pois o destino da Poesia é afastar urzes e espinhos das áridas estradas habituais. Porque os punhados de flor semeados não serão inúteis — como pretende a poetisa. Enquanto perdurar o seu "viver sonhando tecido de amor absurdo" — teremos sempre em mãos mensagem igual a esta no necessário exemplo de como fazer bons versos. — DIRCEU QUINTANILHA.

NOTICIAS

ANTÔNIO OLINTO acaba de lançar (em tarde de autógrafos na São José, por sinal muito concorrida) dois livros: um de poemas, "Dia da Ira" e outro de ensaios "Cadernos de Crítica". Num e noutro, o leitor terá uma visão positiva da inteligência de um escritor bem armado para traduzir e interpretar os fenômenos da criação literária.

* * *

A EDITÔRA Martins lança agora, em novas edições, em três volumes, os romances de Jorge Amado: "Terras do Sem Fim", "Cacau", "País do Carnaval", "Suor", e "Capitães de Areia", que integram a coleção de suas obras completas.

* * *

"FÔLHAS de Outono" chama-se o livro de poesias de Leonete Oliveira, lançado pela Biblioteca do Exército Editôra.

* * *

JÁ SAIU o "Almanaque do Pensamento" relativo a 1960, com informações astrológicas, literárias e de interêsse geral.

* * *

FOI outorgado ontem, em Paris, o «Prix Interallié», um dos maiores prêmios literários franceses. Cronològicamente, êste prêmio vem depois do Goncourt, do Femina e do Renaudot (reservado êste último aos romances policiais). O «Prix Interallié» foi conferido ao escritor Antoine Blondin pelo romance «Un singe en hiver». Trata-se do nome de um desconhecido, como o fôra o de André Schwarz-Bart, vencedor do Goncourt («Le dernier des justes») e de Bernard Privat, vencedor do Femina («Au pied du mur»).

Remessa de livros e correspondência: Seção LITERATURA, DIARIO CARIOCA, Av. Rio Branco, 25.

Registro

1640 — Portugal livra-se do domínio espanhol. O duque de Bragança é aclamado rei com o nome de João IV.

1777 — Assinatura do Tratado de Santo Ildefonso.

1816 — Nasce, em Salvador, Violante Atalíba Ximenes de Bivar Velasco.

1822 — Sagração e coroação de D. Pedro I.

1844 — Morre, no Rio de Janeiro, Luís Gonçalves dos Santos — Padre Perereca.

1854 — Nasce, no Rio de Janeiro, Décio Vilares.

1861 — Morre, no Rio de Janeiro, Teixeira e Sousa.

1926 — Criação do Código de Menores.

ANIVERSARIOS:

FAZEM ANOS HOJE

SENHORES

Roberto Marinho, diretor de "O Globo"; Cid Freitas Siqueira; maestro Augusto Vasseur; Nenhum Prado; Nélson Werneck; Eloi de Freitas Guimarães; Ivo Pinho Beato; Pedro do Amaral Paiva; Alberto de Brito Pereira; Aminias Ribeiro de Almeida; Chermont de Brito; Dulcester da Silva e José Moreira Bastos.

SENHORAS:

Professôra Alvina Prado Dantas; professôra Auristela Cardoso dos Santos; Maria da Glória Taborda Barbedo; Risoleta Lígia Quinto Alves; Antônia Pereira Soares; Teresa da Cunha Moreira; Léa Azeredo; Alzir Braga Lucena; Débora Rocha Salazar.

CASAMENTOS

SRTA. MARIA NAZARETH — SR. MILTON DE LACERDA — Com a srta. Maria Nazareth, filha da viúva Antônio Nazareth de Sá, casa-se amanhã o nosso colega de imprensa Milton de Lacerda. As solenidades civil e religiosa serão efetuadas às 17 horas e 17.30 na Basílica de Nazaré, ambos em Belém do Pará.

— Srta. Maria Nazaré, figura de relêvo na sociedade paraense e filha da viúva Antônio Nazaré de Sá, casa-se amanhã, o nosso colega de imprensa Milton de Lacerda. As cerimônias serão ... em Belém do Pará.

REUNIÕES

O Serviço de Clínica Médica e Nefrologia do Hospital dos Servidores do Estado, promoverá amanhã, uma sessão clínica a realizar-se das 10 às 12 hs. no auditório do 10.º andar do referido edifício daquela instituição. Frequência livre.

COMEMORAÇÕES

Comemorando o 40.º aniversário da sua formatura, os bacharéis em Direito da Faculdade de Livre de Direito do Rio de Janeiro, farão realizar solene no dia 22 de dezembro próximo, às 10.30 hs. na Igreja de São Francisco de Paula, seguida de festivo almôço.

As adesões devem ser encaminhadas ao dr. Luís do Prado Ribeiro, à Rua Sousa Lima, 352, apto. 802, Copacabana — tel. 47-6808, ou ao dr. W. Moreira da Silva, à Av. 13 de Maio, 23, 3.º andar, tel.: 22-2732.

CONFERENCIAS

O PEN Clube do Brasil promove dentre outras comemorações do centenário de Clovis Bevilacqua, uma conferência a cargo do escritor e professor A. Carneiro Leão, que considera na obra daquele grande brasileiro a contribuição filosófica e a vocação sociológica. Esta conferência será marcada para hoje, às 17,30 hs, no Auditório do PEN Clube, à Av. Nilo Peçanha 26, 13.º andar.

FALECIMENTOS

Elmira Petra de Barros — Faleceu ontem (30), em sua residência, na Rua das Laranjeiras, 391, apto. 606, a senhora Elmira Petra de Barros, esposa do sr. A. C. Petra de Barros, Conselho de Recursos da Previdência Social e genitora do ... do Trabalho.

Seu féretro saiu hoje, às 9 horas da capela do Cemitério de São Francisco Xavier para a mesma necrópole.

PAULO GRACINDO

Mais forte candidato ao título de "Melhor animador de rádio". Na foto, com Neil Sedaka

Essas & Outras

Madrugada — Mister Eco

O CARNAVAL vem chegando e chegada já é a hora de as nossas buates darem maior oportunidade aos artistas nacionais, com a realização de espetáculos à base do samba. As experiências efetuadas pela buate Plaza e pelo Texas-Bar, às sextas e segundas-feiras respectivamente, têm surtido os melhores resultados, com grande afluência do público. Parece ser época de se dispensar as atrações estrangeiras, que, como sabeis, neste findante, foram de grande monta, revivendo-se os tempos áureos do Cassino da Urca, de jôgo franco e dólar camarada. Falar-se em prol do artista botocudo, segundo um cafunista social, é demonstração pública de comunismo incubado. Mister Eco coloca-se prazerosamente nesse caso, embora apolítico por convicção e calosa experiência. Fica em boa companhia, entretanto, longe da ignorância sem jeito e dos interêsses subalternos. Billy Eckstine apresentou ontem as suas despedidas, hoje é noite de estréia de Tiny Hill e aguarda-se a chegada de "The Four Aces". E' tempo de outro rebolado e cessa tudo quando gemem as cuícas e rufam os tamborins.

MELHOROU mas não é ainda para que digamos o "show" da "boite" Plaza, que se ressente de um "script" e de direção. A feitura do espetáculo é primaríssima e continua à base das "horas de arte" escolares, quando cada participante executa o seu número sem qualquer ligação ou sentido. Senhôr Lanthos, de cuja competência não se pode duvidar, tem outros e grandes afazeres na gerência da "boîte", não lhe sobrando tempo, ao que tudo indica, para mostrar coisa melhor. Há, porém, bons produtores por aí, como Haroldo Costa, Ari Barroso, César Ladeira — os cafés-concêrto da extinta "boîte" Acapulco foram exemplo do que se pode realizar com pequeno elenco e na pista reduzida de um centro noturno — e muitos outros, capazes de resolver o problema do Plaza.

* * *

"KALIMAS" — bar e restaurante — é o nome escolhido para a nova casa noturna que surgirá na parte térrea do ex-Hotel Martinique. Inauguração prevista para quinze de janeiro vindouro.

* * *

BILLY Eckstine, seu pianista Bobby Tucker, o baterista Ed Pucci e o "manager" Georges, foram recepcionados, domingo último, no Jurujuba Iate Clube, permanecendo durante todo o dia no aprazível recanto guanabarino. Passeios de lancha, peixada, biriba, "scotch" e balanço de rêde.

* * *

BILHETE escrito diante da feijoada sabatina do Cabeça Chata: "Mr.: Gratíssimo pelo registro. Gostaria de saber se conseguiu ler o livro. Aliás, hoje estou comemorando a notícia que o editor acaba de me transmitir: "Um Ramo para Luísa" já começou a ser rodado novamente, para a segunda edição — isto antes de haver decorrido um mês da primeira, que saiu no dia nove. Um abraço do seu velho (não nos anos, claro!) leitor. Zé Condé". O Augusto Mister leu, Zé. Basta dizer que foi de um só fôlego.

* * *

TITO Madi e Ribamar despediram-se sábado último do Cangaceiro, não tendo encontrado ainda, os responsáveis pelo simpático barzinho da Rua Fernando Mendes, os seus substitutos.

* * *

A MEMÓRIA é fraca, como sabeis, além da carne. Aquêle colunista que acha que a sociedade não vai ter de sair de casa para ouvir Caymmi, esqueceu-se ràpidamente das temporadas que o cantor baiano realizou no Clube 36 e da grande receptividade que mereceu do chamado "society", da sociedade pròpriamente dita. Por essas & outras esqueceu-se também de que, numa das temporadas de Caymmi no Clube 36, é êle colunista, êle colunista social, agrediu uma senhora a socos e pontapés por questão de somenos. Êste fato, pelo menos, que foi fartamente comentado, deveria servir para avivar-lhe a memória e não escrever tanta besteira. Mas vamos para frente que atrás vem gente.

Lançamentos Clássicos

Discos — Alberto Rêgo

PARA os amantes da música clássica as fábricas Westminster, Philips e Sinter incluíram em seus suplementos os seguintes lançamentos, ... apresentam. São êles: WESTMINSTER: MOZART — Concêrto n.º 14 em mi bemol maior K. 449; Concêrto n.º 22 em mi bemol maior K. 482. Orquestra Konzerthaus de Viena regida por Paul Badura-Skoda. BRAHMS — Quarteto n.º 1 para piano e cordas em sol menor, op. 25. Joerg Demus, piano, Membros do Quarteto Barylli. LISZT — Valsa de Mefisto, Les Préludes, Freischütz, abertura. Orquestra da Ópera Estadual de Viena, Hermann Scherchen, regente. PHILIPS: DVORAK — Sinfonia n.º 4 em Sol Maior, Op. 88. I. Allegro con brio, sol menor — sol maior, 4/4 — II. Adagio, dó menor — dó maior, 2/4 — III. Allegretto grazioso, sol menor — sol maior, 3/8, Molto vivace, sol maior, 2/4 — IV. Allegro ma non troppo, sol maior, 2/4. Orquestra de Cleveland — Regente: George Szell. SINTER: IVY — «Quase Modinha» — Villa-Lobos, «Lenda do Caboclo» e «Alma Brasileira» — Radamés Gnatalli, «Tocata» — Camargo Guarnieri, 2 «Ponteios» e «Dança Negra» — Henrique Oswald, ... — Schumann, «Cenas Infantis» — ... «Triana».

Mr. B. gravará no Brasil

BILLY Eckstine gravará, segunda-feira próxima, nos estúdios da Sinter, duas composições brasileiras: «Felicidade» e «Nova Ilusão». ... vem obtendo em suas atuações em nosso país, será acompanhado por uma orquestra dirigida pelo maestro Carlos Monteiro de Sousa (Carlinhos), responsável pelas orquestrações dos dois números. Billy é artista exclusivo da marca «Roulette», dos Estados Unidos, representado no Brasil pela Companhia Brasileira de Discos (Sinter). ... mera colocada no «Hit Parade» norte-americano ... «Meritat», tema de «Three penny opera» ... Elza Soares ... «rock» ... interpretação e agradará aos discófilos.

Dançando o sucesso

DANÇANDO o Sucesso é mais um elepê do Sexteto Plaza para o selo Sinter. ... lançamentos dançantes que ... as prateleiras das lojas especializadas.

Elza Soares

ELZA Soares, cantora das noites cariocas, vai gravar o seu primeiro disco na Odeon. Será um 78 rotações com o samba «Mack the knife», ...

Trinta

EM janeiro próximo a Odeon lançará na Argentina trinta elepês de músicas brasileiras. Êsse acontecimento, ... países ... e europeus.

NOTA DA "REVISTA DA SOCIEDADE"

Domingo, foi publicada na "Revista da Sociedade" — suplemento dominical do DIARIO CARIOCA — uma reportagem sôbre Maria Sônia Soares de Araújo, feita por um dos integrantes da equipe de repórteres daquele suplemento.

Apuramos que a referida reportagem é uma fantasia e o repórter nem sequer se avistou com a entrevistada.

Por êsse motivo, demitimos o repórter e não poderíamos deixar de fazer esta retificação pública.

A DIREÇÃO

'Melhores'

Rádio e TV — Nestor de Holanda

HOJE, às 18 horas, estarão reunidos, na Associação Brasileira de Rádio, os homens que escrevem sôbre TV e rádio, em jornais e revistas, para a escolha dos "Melhores", do concurso promovido pela "Revista do Rádio", de Anselmo Domingos. E se trata, sem favor algum, do mais importante certame do gênero, apesar de várias outras publicações instituirem certames da mesma espécie, pois tudo o que obtém êxito é sempre imitado...

Trabalhando no sentido de oferecer resultados insuspeitos, com imparcialidade, a "Revista do Rádio", êste ano, elaborou regulamento especial e o submeterá ao julgamento dos votantes. Portanto, tôdas as candidaturas serão discutidas, para que, depois, se procedam aos sufrágios:

E' possível que o sistema decida muita coisa. Porque o concurso dos "Melhores" se vinha transformando, não em julgamento de artistas, mas em disputas dos divulgadores de emissoras. Num ano, já se dizia:

— Venceu o Cáspari.

Num outro:

— Desta vez, Milton Sales ganhou.

Eram as cabalas, os pedidos, os choros na cata de votos para os candidatos de cada emissora. A coisa chegou a tal ponto que já ouvi um diretor de estação declarar:

— Vou dispensar Fulano. Êle perdeu o concurso dos "Melhores".

(Êsse Fulano era o divulgador...).

Portanto, Anselmo Domingos e Borelli Filho (secretário da revista) querem acabar com isso. Que vençam os elementos realmente credenciados. Não os divulgadores de estações de rádio...

Que saiam vitoriosos os que trabalharam, ganharam popularidade — os que contaram com os aplausos do público. Não os que tenham sido impingidos pelos fabricantes de "astros" e "estrêlas"...

Anselmo e Borelli contam com o apoio desta coluna. Aqui, me declarei livre de compromissos e afugentei, de vez por tôdas, os cabaladores. Por isso, voto a descoberto, doa a quem doer.

Pelo regulamento, as escolhas serão feitas de acôrdo com três quesitos: a) — qualidade; b) — volume de atuações durante o ano; c) — popularidade. Cada um dêles receberá notas, até 5. Sigo o critério e verifico que meus candidatos (meus mesmo) merecem a melhor nota em cada classificação.

Como não poderei comparecer à sessão para a escolha, isto por motivo de fôrça maior, publico, a seguir, minha seleção.

Rádio

CANTOR — Nelson Gonçalves; cantora — Dircinha Batista (com programa exclusivo, na Tupi, foi quem mais cantou durante o ano, em rádio); locutor — Heron Domingues; locutora — Sueli Abreu; radioator — Álvaro Aguiar; radioatriz — Isis de Oliveira; radioator-cômico — Antônio Carlos; radioatriz-cômica — Nádia Maria; produtor — Lourival Marques; produtor-humorístico — Sérgio Pôrto; instrumentista — Jacó; novelista — Edgar G. Alves; conjunto — Trio Nagô; revelação-masculina — Osmar Navarro; revelação-feminina — Lucienne Franco (pela primeira vez, êste ano, atuou em rádio, com êxito); compositor — Dolores Duran; narrador — César Ladeira; animador de auditório — Paulo Gracindo; animador de estúdio — Luís de Carvalho (também Osvaldo Sargentelli mereceria êsse prêmio, mas fui levado a optar pelo mais antigo); rádio-repórter — Fernando Jacques (realizou as maiores reportagens internacionais, com quatro viagens ao exterior); comentarista esportivo — Antônio Cordeiro e locutor-esportivo — Doalcei Camargo.

Televisão

ATOR — Mário Lago; atriz — Nathalia Timberg; cantor — Gilvan Chaves; cantora — Maysa; animador — Manuel de Nóbrega; animadora — Lídia Matos; ator-cômico — Ronald Golias; atriz-cômica — Nádia Maria; produtor-geral — Geraldo Casé; produtor-musical — Fernando Amaral ("Noturno"); narrador — Flávio Cavalcanti; locutor-esportivo — Valdir Amaral; comentarista-esportivo — Luís Alberto; locutor — Milton Fernandes; locutora — Maria da Glória; revelação-masculina — Jaime Filho (êste ano, pela primeira vez, teve excelentes criações cênicas em TV, trabalhando nas três emissoras); revelação-feminina — Hebe Camargo (apesar de "estrêla" do rádio paulista, foi a primeira vez que atuou, com êxito, na TV carioca, cantando e apresentando programa); cenógrafo — Vitor Binot; cinegrafista — Maurício Dantas; vedeta — Norma Bênguel; entrevistador — Murilo Melo Filho; e diretor de TV — Antonino Seabra.

Outras

NA Reunião de hoje segundo o regulamento, haverá discussão para escolha de outras categorias. Segundo consegui apurar, é possível que se verifiquem algumas substituições. Caso isso aconteça, meus votos serão, em TV, os seguintes: comentarista — Silveira Sampaio; repórter — David Nasser; produtor-humorístico — Chico Anísio; "disc-jockey" — Abelardo Barbosa; e como consta que os próprios votantes escolherão o "Melhor crítico de rádio e TV", aprovo, desde já, que seja eleito o "Ouvinte desconhecido".

Itinerário

PELO "Teatro de ontem", na TV-Continental, "A ditadora", de Paulo de Magalhães, às 22.30. ● Anunciada para as 20.15, de hoje, a "rentrée" do "Super-Show", sob a direção de Almeida Castro. ● Na Tamoio, às 17.30, "Cirandinha", seleções de melodias infantis, sob a orientação de Humberto Reis. ● E, pela Jornal do Brasil, às 23.30, diàriamente, "Panorama em LP".

HOJE, NA TELEVISAO

CANAL 6 — 12,00 — Meio-dia; 13,00 — Discoteca do Chacrinha; 13,30 — Televespertino; 14,00 — Novela; 14,30 — Sessão de cinema; 16,00 — Clube do lar; 17,00 — Sessão das cinco; 18,00 — Musical; 18,25 — Cineminha; 19,00 — O Falcão Negro; 19,20 — Marisa, Moacir e Modas; 19,40 — Uma janela para o mundo; 20,00 — Repórter Esso; 20,20 — Norma Benguel; 20,50 — Novela; 21,10 — Marina Marcel; 21,30 — Davi Nasser; 22,00 — Reportagem; 22,30 — O abastecimento em foco; 23,00 — Tribuna médica.

CANAL 9 — 18,00 — Variedades; 18,30 — Teverama; 19,00 — TV de brinquedo; 19,30 — Senhora, boas compras; 19,45 — Telesporte; 20,05 — Sala de música; 20,30 — Igreja decente; 21,00 — Petit Show; 21,30 Visita, revista, entrevista; 22,00 — Atualidades; 22,30 — Teatro de ontem.

CANAL 13 — 16,55 — Rio, cinco para as cinco; 18,00 — Pullman Júnior; 18,55 — Desenhos e comédias; 19,15 — Cartazes luminosos; 19,40 — Esportes; 19,45 — Atualidades; 20,05 — Praça da Alegria; 20,35 — Rio, te adoro; 21,15 — Não durma no ponto; 22,10 — Contiamos sempre; 22,40 — Esta é a questão; 23,30 — Nosso informativo.

LANÇAMENTOS

LOLLOBRÍGIDA VEM AÍ EM "RAINHA DE SABÁ"

«Salomão e a Rainha de Sabá» recebeu da revista «Parents Magazine» (Magazine dos Pais de Família) a medalha de Mérito Especial, honraria de grande importância nos Estados Unidos. O filme, apresentado por Edward Small e produzido por Ted Richmond, segue os episódios da Bíblia narrando a visita que a Rainha de Sabá fêz ao Rei Salomão, mil anos antes do nascimento de Cristo. Yul Brinner e Gina Lollobrigida são os principais intérpretes. Direção de King Vidor, distribuição da United Artists.

Estreou, com grande sucesso, no Japão, a película «Marcha de Heróis» (The Horse Soldiers), o mais recente trabalho do famoso diretor John Ford. No elenco estão John Wayne (um dos favoritos do diretor) William Holden e a novata Constance Towers. A produção é da Mahin-Rackin, de sociedade com a Mirisch Company. Apresentação da United Artists.

«NO MUNDO DA CAROCHINHA»

Mary Bell, a abelhinha, e Esperançoso, o gafanhoto são os principais intérpretes de "NO MUNDO DA CAROCHINHA", excelente desenho em technicolor e longa metragem que a Art Films vai apresentar quinta-feira próxima no cinema Azteca e, a partir da próxima segunda-feira, nos cinemas que formam o circuito ART PALÁCIO.

"MARIA 38"

Os cinemas Metro estarão apresentando a partir da próxima quinta-feira, a produção de Watson Macedo, Oswaldo Massaini e Alberto Laranja, "MARIA 38", com Eliana, John Herbert e Herval Rossano nos principais papéis. Trata-se de uma história humana com a popular estrêla Eliana vivendo o papel da heroína, "mundana" sentimental que se apaixona por um guarda. No elenco, Annabella, Maritinho, Roberto Duval, Ilka Salaberry e Afonso Stuart.

"POLICIAL"

Steve Cochran e Lita Milan são os principais intérpretes de "A VIDA DE UM GANGSTER", policial produzido por Edward L. Alperson que a Fox vai apresentar quinta-feira próxima nos cinemas que formam o circuito PALÁCIO. No elenco, Rober Strauss, Célia Lovska e Lili St. Cyr.

BALLET

A partir de hoje, os cinemas AMÉRICA E ICARAÍ estarão apresentando os espetáculos de "Cine Ballet" Quarto Festival Mundial de Filmes de Dança, com mudança diária de programa. "Ucrânia de Outrora", com o Ballet Bolshoi, "Ronda com o Ballet Bolshoi, "Ronda das Danças" com o Ballet polonês e "O Lago dos Cisnes" com o Corpo de Baile do Teatro Bolshoi são alguns dos filmes que serão apresentados.

"Eles não usam Black-Tie": espetáculo e peça de grande categoria

Crítica e provocações

Teatro — Paulo Francis

MUITA gente, e gente até de certo gabarito, reclama, com insistência, da chamada crítica "destrutiva". Muito bem. O que destroi essa crítica? Ou o que pretende destruir, numa formulação mais modesta. Essa pergunta quando é feita pelas pobres "vítimas" nunca se faz em seus têrmos reais.

Quem reclama, geralmente, está contente com a própria mediocridade e protestam pelo fato de serem colocados, para uso diário, certos pontos de referência que lhes exigirão um trabalho maior e mais cuidadoso. Para atingí-los terão que abandonar o aplauso fingido dos maus amigos, o cumprimento que nada representa nem cumprimenta, as vitórias fáceis e, por isso mesmo, insignificantes. Tudo isso dará muito trabalho. E é tão fácil conquistar o aplauso dos tolos de cara alegre que proliferam em nossos meios teatrais. O vedetismo de certas pessoas, colocadas, na maioria das vêzes, por equívoco na posição de primeiro plano é uma defesa psicológica. A certeza subconsciente de que não merecem a posição de "estrêlas" impõe êsse tipo de comportamento. Mas nada disso deve interessar. Só interessa àqueles que acreditam nos deuses frágeis de um mundo que já não acredita em deuses.

QUANDO certas pessoas invocam para si uma posição que na verdade não ocupam, exigindo direitos em troca de nenhuma obrigação, teremos que ponderar que algo anda errado. Mas ao dizermos essas coisas, — concluimos melacòlicamente —, de nada adianta. Pregar um decálogo de moral, de ética teatral, é uma posição tão pretensiosa quanto injusta e incômoda. Não desejamos êsse tipo de pregação. Como diria o poeta não nos chamamos Francisco nem viemos de Assis. Mas queremos estabelecer apenas, não a defesa de um direito — o de dizermos e proclamarmos um pensamento e uma posição — mas apenas de seguirmos um caminho que nos impõe a própria consciência de nosso trabalho profissional. O que pretendemos destruir, se é possível tal objetivo no Brasil de hoje, é o que o bom-senso nos indica como medíocre, como subversão de valores, como engôdo, como equívoco. Os olhares rancorosos de certos diretores criticados não nos amedrontam. É preciso que êles se lembrem disso. Muito menos as ameaças. Como também não nos interessa mantermos relações com pessoas que confundem crítica com ofensa pessoal. A mediocridade, em nenhuma de suas formas, pode ser tolerada. E nós não a toleramos.

Pretendo não mais voltar a assuntos dessa natureza. Não nego a ninguém o direito de afundar na própria mediocridade. Mas nego o direito de alguém tentar impedir-me de dizer que os medíocres são medíocres. Seja com que tipo de provocações fôr. As ameaças não nos amedrontam, repetimos. Apenas nos irritam. (Êsse artigo foi escrito por Cláudio Melo e Sousa. — P. F.).

Viaje e promova negócios

Astrologia — Prof. Mirakoff

HOJE, 1 (terça-feira) — Favorável para viajar, promover negócios publicitários e políticos.

ACONTECERÁ HOJE AO LEITOR

Seguem-se as possibilidades felizes ou não de hoje, para todos os leitores nascidos em quaisquer dia, mês e ano, nos períodos abaixo:

ENTRE 21 DE DEZEMBRO E 20 DE JANEIRO (Capricórnio)
Não pense estar fora da época por achar a atmosfera sentimental muito enfraquecida e continue no seu intento de acreditar em amigos. 9, 15 e 16; 34, 54 e 67 (horas e números).

ENTRE 21 DE JANEIRO E 18 DE FEVEREIRO (Aquário)
Projete-se nos ambientes financeiros onde é fácil gastar para firmar sua independência econômica. 8, 9 e 10; 44, 54 e 56 (horas e números).

ENTRE 19 DE FEVEREIRO E 20 DE MARÇO (Peixe)
Não acredite em informações, mas procure observar diretamente e tudo será diferente. 9, 20 e 31; ... 78 (horas e números).

ENTRE 21 DE MARÇO E 20 DE ABRIL (Aries)
Hoje mais que ontem precisa estar com suas contas sob contrôle e observar uma melhor forma de economia. 14, 15 e 16; 44, 45 e 46 (horas e números).

ENTRE 21 DE ABRIL E 20 DE MAIO (Touro)
Deposite suas finanças num lugar onde os lucros sejam maiores que em bancos. Estude um plano e aja. 8, 15 e 19; 44, 45 e 46 (horas e números).

ENTRE 21 DE MAIO E 20 DE JUNHO (Gêmeos)
Não se arrisque em demasia e esteja alerta para uma surprêsa no setor afetivo. 10, 13 e 15; 34, 43 e 56 (horas e números).

ENTRE 21 DE JUNHO E 22 DE JULHO (Câncer)
Faça uma revisão no ambiente de trabalho e não tenha receio em afastar os insubmissos provisòriamente. 12, 13 e 14; 67, 76 e 78 (horas e números).

ENTRE 23 DE JULHO E 23 DE AGÔSTO (Leão)
Evite extravagâncias e informações sôbre planos futuros com os companheiros de trabalho. 10, 14 e 21; 34, 43 e 45 (horas e números).

ENTRE 24 DE AGÔSTO E 23 DE SETEMBRO (Virgem)
Seu interêsse em contentar a todos deverá proporcionar-lhe em futuro equivalente numa recompensa. 9, 10 e 14; 67, 76 e 78 (horas e números).

ENTRE 24 DE SETEMBRO E 21 DE OUTUBRO (Libra)
Também os outros irão recompensar seu interêsse de cooperação e felicidade, oferecendo-lhe um pouco mais de prazer na vida. 8, 9 e 21; 50, 61 e 72 (horas e números).

ENTRE 22 DE OUTUBRO E 21 DE NOVEMBRO (Escorpião)
Controle seus interêsses com suas posses e verá que a felicidade será maior e melhor. 9, 10 e 21; 34, 45 e 56 (horas e números).

ENTRE 22 DE NOVEMBRO E 21 DE DEZEMBRO (Sagitário)
A vontade da criatura amada também precisa estar de acôrdo com as possibilidades do momento. 9, 14 e 15; 62, 63 e 64 (horas e números).

"NO MUNDO DA CAROCHINHA"

Mary Bel, a abelhinha, e Esperançoso, o gafanhoto (foto acima) formam o casal amoroso de "NO MUNDO DA CAROCHINHA" desenho em tecnicolor e longa metragem que a Art Films vai apresentar quinta-feira próxima no cinema AZTECA e, a partir da próxima segunda-feira nos cinemas Art Palácio

O I Salão de Cabo Frío

Artes
Antônio Bento

MULTIPLICAM-SE no Brasil (sobretudo nos últimos anos) os Salões que congregam os artistas visuais. Uma Comissão eleita pelos expositores, composta dos críticos e artistas Quirino Campofiorito, Pedro Manuel Gismondi, Guttman Bicho Filho e Bustamante Sá, julgou os trabalhos de pintura, desenho e gravura expostos na I Mostra de Belas Artes, em Cabo Frio, organizada por iniciativa do professor Francisco Pacheco da Rocha livre docente da ENBA e membro do Centro Excursionista Brasileiro com o apoio e incentivo do prefeito da cidade, sr. Edilson Moreira Duarte.

COUBE ao pintor Vicente de Paula Almeida, com uma marinha a óleo ("Cabo Frio"), o primeiro lugar, prêmio "Dr Roberto Silveira, Governador do Estado do Rio de Janeiro", com 30 mil cruzeiros.

Em 2.º e 3.º lugares, respectivamente, com os prêmios "Senador Miguel Couto Filho" e "Prefeito Edilson Moreira Duarte", de 20 e 10 mil cruzeiros, classificaram-se Olga Mary Pedrosa, com o óleo "Salinas de Cabo Frio" e Myra Landau, com um trabalho de guache "Igrejinha de Cabo Frio". Prêmio especial foi outorgado a Frank Schaeffer; medalha de ouro a Humberto Silva Cerqueira; medalhas de prata a Armindo Leal Marques e Adir Botelho; medalhas de bronze Valdir Joaquim de Matos, Orlando Francisco Brito Edgardo Tenório, Maria Cecília Gismondi, Helena Maria Beltrão de Barros e Regina Liberalli.

O júri ainda conferiu menções honrosas aos artistas Isa Aderne Vieira, Antônio Teixeira Mendes, Dora Sá Freire, Basílio, Misabe Pedrosa e O. Santa Rosa

Nos trabalhos vencedores predominaram motivos de Cabo Frio, colocando em destaque as possibilidades turísticas da mais antiga cidade fluminense que recentemente comemorou 344 anos.

Findo o julgamento, o prefeito Edilson Moreira Duarte presidente da Comissão Organizadora, homenageou os membros do júri, com recepção no Hotel Lido.

Mário Barata falará hoje, sôbre Mathieu

SÃO convidados os artistas da Associação dos Artistas Plásticos Contemporâneos ARCO — Círculo dos Amigos de Arte, Associação Brasileira de Desenho (A.B.D.) para a visita guiada à exposição Mathieu no Museu de Arte Moderna, hoje, da 1.º às 5 horas da tarde, promovida pelo Tajiri Club de Arte, a cargo do crítico de arte Mário Barata.

Estatística do Certame de 59

(Conclusão da 9ª pág.)

6.ª Rodada do Returno	Cr$	2.167.986,00
7.ª Rodada do Returno	Cr$	2.364.537,00
8.ª Rodada do Returno	Cr$	1.071.247,00

—:—

Como curiosidade, a maior arrecadação foi verificada no encontro entre o Botafogo e Vasco (7.ª Rodada-Turno), com Cr$ 3.308.359,00 e a menor entre os quadros do Olaria x Portuguêsa, na Rua Bariri (5.ª Rodada-Returno), com apenas Cr$ 5.820,00.

PENALTIS

8.ª Rodada do Returno

JÔGO: — Olaria x Vasco
JUIZ: — Eunápio de Queiroz
EXECUTANTES: — Pinga (Vasco) — Aproveitou
JÔGO: — Flamengo x São Cristóvão
JUIZ: — Amilcar Ferreira
EXECUTANTES: — Baba (2) — Aproveitou
Medeiros (São Cristóvão) — Perdeu.

Dados coligidos por JOSÉ MARTINS RIBEIRO

Reservas florestais ganham lei de defesa

"Depois de forte luta que se iniciou em 1951, finalmente, contamos agora com uma lei que realmente defenda as nossas reservas florestais", declarou, ontem, ao DIARIO CARIOCA o sr. Francisco Carlos Iglésias de Lima, diretor do Serviço Florestal da PDF, referindo-se à lei assinada pelo sr. Sá Freire Alvim, regulando a administração dos parques e reservas florestais existentes ou a criar-se.

Informou o sr. Iglésias que o decreto estabelece que o corte de árvores só poderá ser feito mediante autorização do Serviço Florestal, através de requerimento do proprietário do terreno, mesmo assim, quando a árvore se encontrar dentro da área de construção e impeça qualquer obra que venha a ser executada no local.

COIBINDO COMERCIO ILEGAL

A nova lei estipula multa de mil a dez mil cruzeiros para os que forem flagrados comerciando com plantas apanhadas, sem autorização, nas matas da cidade. Tal comércio entretanto poderá ser autorizado mediante comprovação de que se trata de produto de cultivo. Todos os responsáveis pela venda de plantas, nas feiras-livres ou qualquer lugar do Distrito Federal, ficarão sujeitos às penas previstas na lei, além da apreensão de todo o material exposto.

LOTEAMENTOS E ARRUAMENTOS

Disse o diretor do Serviço Florestal da PDF que a lei votada pela Câmara de Vereadores regula, também, a exploração de pedreiras, loteamentos e arruamentos, assim como a exploração de barreiras, obrigando os interessados a pedir a aprovação do Serviço Florestal para essa espécie de comércio. Quanto a loteamento e arruamento obriga a lei o interessado a reservar 5% da área para construir a reserva florestal. A demarcação será feita de comum acôrdo com a PDF depois do pagamento da taxa de aprovação e cumprimento das exigências impostas pelo próprio Serviço.

PREVENÇÃO CONTRA INCÊNDIOS

A fim de evitar incêndios em terrenos cobertos de capim e campos florestais, ficam os responsáveis obrigados a manter aceiros de cinco metros de largura, para proteger as áreas capinosas. Para os infratores dêsses dispositivos a multa será da ordem de mil a cinco mil cruzeiros.

Estabelece finalmente, a lei, os preços para cortes de árvores, taxas de vistoria, aprovação de projetos para loteamentos e arruamentos, assim como para licença de exploração de pedreiras, saibreiras e turfeiras.

ABSOLVIDA POR 7 X 0

O 2.º Tribunal do Júri absolveu, ontem, Avani Barbosa da Silva, que no dia 1.º de março de 1958, depois de ser espancada por seu amante, matou-o a golpes de canivete.

No primeiro julgamento foi absolvida por 6x1, mas o TJ entendeu que a decisão do júri fôra manifestamente contrária às provas do processo e a 1a. Câmara Criminal determinou então um segundo julgamento.

UNANIMIDADE

A sessão foi presidida pelo juiz Bandeira Stampa, atuando na promotoria Jorge Alberto Romeiro e, defendendo a ré, Wilson Pereira, que no final dos debates foi absolvida por unânimidade de votos

SITUACAO DOS BANCOS ESTRANGEIROS

No próximo dia 3, quinta-feira, às 20,30 horas, estará reunido o Instituto dos Advogados Brasileiros, sob a presidência do sr. Otto Gil, para ouvir uma palestra do sr. Luís Ivant de Amorim, sôbre "O artigo 191 da Constituição e os bancos estrangeiros de depósito". Na mesma sessão deverão ser discutidos os seguintes pareceres: "A desapropriação por interêsse social", do sr. Plínio Pinheiro Guimarães; "A reforma da Lei Eleitoral", do sr. Fausto de Freitas e Castro; "O registro obrigatório de letras de câmbio e letras promissórias", do sr. Reginaldo Nunes e "A repressão dos abusos de liberdade de imprensa, rádio e televisão", da sra. Maria Rita Soares de Andrade.

Escolha a mais bela da Guanabara e ganhe uma viagem a Paris

Voto para "Rainha da Guanabara" em

....

que freqüenta a praia de ....

Nome do votante ....

Cidade .... Bairro ....

Este coupon deve ser enviado à "Revista da Sociedade — suplemento dominical do DIARIO CARIOCA — Av Rio Branco, 25 (sobreloja). Qualquer jovem bonita pode ser candidata, e você, leitor, estará concorrendo ao sorteio de uma viagem a Paris.

'Turma 4' fêz a despedída

Nos Clubes
Nelson Jorge

ONTEM estive assistindo às festividades de encerramento do ano letivo dos alunos da 1.ª série primária do Instituto de Educação. Foi uma festa singela e emotiva onde mestras, mães de alunos e discípulos confraternizaram em ambiente de alegria e emoção. A «Turma 4», que tem como professôra a sra. Zulmira Braga, apresentou no auditório do IE o quadro natalino o «Presépio», que foi calorosamente aplaudido por todos os presentes. Após a apresentação aconteceu uma reunião de congraçamento quando os alunos foram presenteados por sua mestra e as mães dos mesmos presentearam a professôra Zulmira com uma lembrança de reconhecimento à dedicação daquela educadora.

*

FESTAS como esta que eu tive o prazer de assistir são um exemplo e uma prova da eficiência daquelas que antes de serem mestras, foram as famosas "Normalistas". Estiveram prestigiando a festa da Turma 4 a diretora sra Helena Kulning, a subdiretora Léa Quaresma, a coordenadora prof.ª Enoé e tôdas as mamães que tanto colaboraram com a prof.ª Zulmira para o sucesso do acontecimento.

♡

A FESTA de encerramento da campanha em prol da "Casa da Mãe Pobre" que é presidida pela sra. Araceli Machado, aconteceu com um Chá realizado no Ginástico Português. Teve como objetivo homenagear o ministro Mário Pinoti (que foi representado pelo sr. Ibiassu Rocha), assim como ao confrade Carlos Renato pelo muito que contribuiram para o êxito da campanha. Usou da palavra o sr. Henrique de Magalhães que em rápidas palavras relatou o sucesso da campanha empreendida e em nome da organização agradeceu a colaboração de todos. Anotamos a presença das senhoras Branca Maria Cabral, Marize Athaide, Marinha Boal Lussac, Cecília Braune, Noemi Homem da Silva, Araceli Barbosa. Entre as senhoritas que presenciaram a solenidade estavam as encantadoras Branca Maria Cabral, Jane Jaolino, Marize Boal Lussac (muito bonito seu colar de pérolas de quatro voltas), sta. Marinha Boal Lussac, e os colunistas Carlos Renato e sra., Sérgio Marques, José Rodolfo Câmara e muitos outros. Conforme previramos foi eleita "Rainha da Primavera" dos clubes da cidade a bonita sta Sara Land. Em segundo lugar classificou-se a representante do América sta. Marilda Menezes e em terceiro, a vascaína Gracia Amato.

SÁBADO comparecemos ao Ginástico Português para assistir a "Maior parada de elegância" que são os desfiles Bangu. Foi eleita com inteira justiça "Miss Elegante Bangu" do Ginástico a sta Sheila Santos tendo ficado como suplente a sta. Fátima Magalhães. Domingo próximo na Revista da Sociedade", ampla reportagem a respeito do acontecimento.

♡

O SOCIAL Grêmio Esportivo fará realizar uma noite dançante em sua sede social em benefício do Hospital Mário Kroef.

♡

EM homenagem ao poeta J. G. Araujo Jorge, o Madureira Tênis Clube, realizará no próximo dia 26 de dezembro a "Noite da Poesia".

♡

O CAP. Cleber Pinheiro Trindade acabou ficando até o fim do baile no Ginástico, para satisfação de sua encantadora irmã sta. Angela Trindade.

♡

ONTEM o jovem médico Gilson D'el Negro Giuffo estreou nova idade oferecendo uma recepção aos seus amigos. Foram inúmeros os presentes e telegramas recebidos pelo aniversariante, sendo a maioria de ex-namoradas...

♡

A ENCANTADORA sta. Ester Cardoso, que é a "Miss Elegante Bangu" do A. A. Vila Isabel, usa óculos. Aliás a graciosa Estersinha fica mais bonita ainda...

♡

O BAILE de Gala da Casa das Beiras foi um acontecimento de escol. As mais encantadoras tijucanas estiveram prestigiando a festa do mais jovem clube da Tijuca. Detalhes amanhã.

No chá de encerramento da campanha em prol da "Casa da Mãe Pobre", vemos as elegantes senhoras Marinha Boal Lussac, Branca Maria Cabral e Marize Ataide

SÊLO PARA COMEMORAR CAMPEONATO

A Sociedade Filatélica Brasileira solicitou do ministro da Viação um sêlo de propaganda do Campeonato Mundial de Star, que se realizará no Rio, de 3 a 12 de novembro do ano vindouro e para o qual já estão inscritos mais de 30 barcos de dez países diferentes. Em sua exposição de motivos ao ministro, diz a SFB que a emissão deve ser feita com antecedência, pois é justamente a confecção de última hora o que contribui para a baixa qualidade de muitos selos lançados para comemorar eventos como o campeonato em referência.

"CARTA MENSAL"

Está circulando o número 37 da Carta Mensal da Câmara de Comércio Sueco-Brasileira de São Paulo, com as seguintes matérias, entre outras: movimento de embarcações nos portos brasileiros; produção de veículos a motor, no Brasil; exportação brasileira de açúcar; exportação de frutas pelo Estado de São Paulo; exportação de celulose para o Brasil, de 1950 a 1959; custo de vida na cidade de São Paulo, até setembro de 1959. Os interessados em receber a publicação poderão escrever à secretaria da Câmara de Comércio Sueco-Brasileira de São Paulo, caixa postal, 4245.

SURDEZ
ouça normalmente!...

Com os minúsculos, os mais potentes e modernissimos aparelhos europeus, de audição.
Sem compromisso, verifique a eficiência de nossos "óculos auditivos", e de outros inventos como o tipo "amêndoa" para atráz da orelha, e "clip" de cabelo pràticamente invisíveis, com pilhas recarregáveis na eletricidade.
Temos modêlos especiais para quem perdeu até 99% da audição.
Se você deseja um aparelho eficaz, sem ruídos, econômico e simples, lindo e garantido, veja então o nosso "Bernaphon" transistor - feito na Suiça, cuja eficiência se iguala à dos mais custosos relógios.
Alguns usam pilhas nacionais de Cr$ 20,00.
Assistência técnica permanente e peças avulsas ao prêço de fábrica.

GARANTIA: 12 MÊSES
Demonstrações: Hermes Fernandes & Cia.
Rio: Av. Rio Branco, 20 — 1º
S. Paulo: Rua Seminário, 41 - 4º (ao lado dos Correios)

EXCURSIONISTAS DO "WOMEN'S"

Encontra-se no Rio desde domingo, devendo aqui permanecer até sexta-feira próxima, um grupo de senhoras do "Women's City Club", de San Francisco da Califórnia, em excursão organizada pela Braniff. As excursionistas seguirão depois para Pôrto Alegre, devendo visitar também as cataratas do Iguaçú, viajando em aviões das emprêsas brasileiras Varig e Real. Hoje elas serão homenageadas com um chá no salão da "Christ Church" em Botafogo.

KRUEL DEPORÁ

O general Amauri Kruel, ex-chefe de Polícia do Distrito Federal, deverá comparecer, amanhã, no 2º Tribunal do Júri, a fim de prestar depoimento de defesa no processo a que responde o bandido "Cabeleira".

EXPULSOS DO PSB DOIS VEREADORES

O Partido Socialista Brasileiro decidiu, ontem, expulsar os vereadores Isaac Iseckson e Antônio Dias Lopes, por indisciplina partidária, demonstrada em diversos atos e ocasiões.

A comissão de inquérito havia decidido punir aqueles dois vereadores com a pena de suspensão, mas o plenário do partido, reunido das 15 às 22,30 horas, deliberou expulsá-los, considerando-os incompatíveis com o PSB.

O AMOR ENTROU SEM BATER
ELETRIZANTE FOTONOVELA COMPLETA
FALSO CASAMENTO — EM AMOR A HISTÓRIA SE REPETE
SAUDADE DE DOLORES DURAN — O AMOR NÃO CONHECE VINGANÇA
O perigo desconhecido — Não queria ter o filho mais pobre do mundo — Pão, amor e segurança — Visita noturna — Cozinha — Poesia — Modas — Canções — Passatempos etc.
GRANDE HOTEL Um primor de revista Cr$ 15,00 — Nas bancas.

DIRETORIA DOS ECONOMISTAS

A Federação Nacional dos Economistas tem nova diretoria, cuja posse solene contou com a presença de altas autoridades e figuras representativas da classe. Os novos dirigentes, eleitos para o biênio 1959-61, são os seguintes: Mário Sinibaldi Maia, presidente; José Oscar de Abreu Sampaio, 1º vice-presidente; José Vicente Rodrigues Lima, 2º vice; Iberê Gilson, 3º vice; Francelino de Araújo Gomes, secretário; Noêmio Velloso de Sousa e Silva, tesoureiro; Mário Saladini, procurador. Na foto vemos um aspecto da cerimônia, quando falava o dr. Simões Lopes, presidente da Fundação Getúlio Vargas

Passatempo
R. Portella

HORIZONTAIS:

1 — Espécie de cheque; planície ou depressão entre montes.
4 — Diz-se de uma variedade de gado indiano.
5 — Título do soberano da Pérsia.
7 — Pessoa cínica, sem vergonha.
10 — Artigo masculino, plural.
11 — Pronome pessoal.
12 — Seguir viagem.
13 — O que abandona suas opiniões antigas.
16 — Curada.
17 — Liga de ferro com pequena quantidade de carbono (0,1 e 1,5%).
18 — Atreve-se a.

VERTICAIS:

1 — Chegar.
2 — Fio de metal flexível.
3 — O diabo, espírito maligno, na macumba.
4 — Vapores do estômago e dos intestinos.
6 — Sêco, fastidioso.
7 — Coloração.
8 — Eu (maneira de alguém se referir à própria pessoa; gíria).
9 — Argola.
14 — Negativa.
15 — Mulato alvacento.

RESPOSTA DO N. ANTERIOR

HOR.: Lago — Música — Boa — Rôto — Ar — Bá — Ir — Uivo — Eva — Medula — Zéro. — VERT.: Lua — As — Gira — Ôco — Morim — Ativa — Baú — Ora — Bode — Vez — Elo — Ur.

COMISSÃO ESTUDA PRATICAGEM

A fim de estudar a situação dos serviços de praticagem no país e sugerir medidas necessárias ao seu perfeito funcionamento, deverá ser constituída uma comissão de representantes dos Ministérios da Justiça, Marinha, Viação e Trabalho, de acôrdo com decreto que acaba de assinar o presidente da República. O decreto estabelece o prazo de 30 dias para que a comissão apresente os resultados de seu trabalho, ficando autorizada, para isso, a convocar os assessores de que necessitar, podendo haver prorrogação de mais um mês em caso de fôrça maior.

DERROTADOS OS CAPIXABAS

NITERÓI, 29 (Asapress) — Pelo campeonato brasileiro, zona centro, jogaram esta tarde, no estádio Caio Martins as seleções do Estado do Rio e do Espírito Santo, peleja esta que terminou com o triunfo dos fluminenses, pelo escore de 2x0.

O marcador foi construído por Valdemir, com um tento em cada fase.

Na direção da pugna atuou o juiz-carioca Jorge Paes Leme, e a renda foi de 11.800 cruzeiros.

O governador do Estado, sr. Roberto Silveira estêve presente prestigiando o espetáculo.

'Deixo o...

(Conclusão da 9a. pág.)

mana, pois o Sporting necessita urgentemente de um zagueiro central. Ontem o jogador seguiu para Manhuaçu, sua cidade natal, onde foi visitar parentes e amigos.

O passe de Lúcio custará três milhões de cruzeiros. De luvas o ex-companheiro de Jorge na zaga do América receberá um milhão e 5.000 escudos mensais.

MARIA ESTER NA SEMIFINAL

MELBOURNE, Austrália, 30 (UP) — A jogadora brasileira Maria Ester Bueno, campeã de Wimbledon e Forest Hills, se classificou hoje semi-finalista no torneio de simples feminino do Campeonato de Tênis de Victoria.

Maria Ester derrotou nas quartas de final Betty Holstein, australiana, por 6/1 6/4.

As outras semi-finalistas são Christine Truman, da Inglaterra, e Jean Lehay e Mary Reitamo, australianas.

SPARTAK HOMENAGEADO

BELO HORIZONTE, 29 (Asapress-DC) — O Cruzeiro e a Associação Mineira de Cronistas Esportivos se associaram para prestar significativas homenagens à delegação soviética do Spartak, esta noite. Um vasto programa foi elaborado, constando do mesmo entre outras coisas, número de danças folclóricas, "show" e um baile sob a batuta de Castilho e sua orquestra. O início das festividades está previsto para as 22 horas, na sede do Cruzeiro. Os sócios do clube terão livre acesso mediante a exibição do recibo número 11.

MILITARES INATIVOS: PAGAMENTO

O pessoal militar inativo (reserva remunerada e reformados) e pensionistas da Aeronáutica, que recebem através das agências da Caixa Econômica ou mediante procuração, a exemplo dos anos anteriores deverão apresentar ou remeter à subdiretoria de Finanças, atestado de vida e residência, passado pela autoridade competente, até 31 de dezembro próximo, a fim de evitar a retenção do pagamento referente ao mês de janeiro próximo. As pensionistas viúvas deverão apresentar, também, atestado de viuvez, enquanto os procuradores deverão apresentar documento que comprove essa condição independentemente das outras exigências. Melhores informações podem ser solicitadas à Subdiretoria de Finanças da Aeronáutica, à Avenida Marechal Câmara, 233, sobreloja, sala 202.

GENTIL DESMENTE

RECIFE, 29 (Asapress-DC) — Em gravação para a Rádio Jornal do Comércio ouvida nesta capital, o técnico Gentil Cardoso entre outras coisas desmentiu o noticiário publicado na imprensa carioca, que já tinha proposta do Flamengo, disse mais que o prêmio que ganhou no Santa Cruz pela conquista do título, foi o maior de tôda sua carreira esportiva. Perguntando ao técnico se ficaria mais uma temporada em Pernambuco, disse que não desejava, pois já tem duas netinhas que são os encantos de sua vida, e não poderá ficar muito tempo longe delas.

"NATAL DO FILHO DO ASSOCIADO"

A Associação dos Servidores da Campanha Nacional Contra Tuberculose e Serviço Nacional de Tuberculose está angariando auxílios para o "Natal do filho do associado". Para isso, fêz distribuir uma carta-circular, ressaltando a situação precária de muitos associados, como os que trabalham no conjunto Sanatorial de Curicica, onde 90 por cento dêles percebe salário-mínimo. Qualquer contribuição poderá ser enviada à sede daquela associação, à Estrada dos Bandeirantes, quilômetro 11, Jacarepaguá.

IBC PROTESTA CONTRA SINDICATO

Prosseguindo os trabalhos de sua 3a. Reunião Extraordinária do corrente ano, a Junta Administrativa do Instituto Brasileiro do Café apresentou protesto contra o telegrama do Sindicato de Adubos e Cola do Estado de São Paulo à Carteira de Comércio Exterior. A mensagem classifica um pedido de importação de uréia pelo IBC de impensada reivindicação e, adiante, afirma que "a lavoura merece mais dedicação e menos demagogia com finalidades eleitoreiras e outras" e que a zona de São Paulo está perfeitamente abastecida de adubos nitrogenados.

Outros assuntos discutidos foram, o problema do café solúvel (melhor veículo para a conquista de novos mercados), os estoques de café em Trieste (que já estão pràticamente, esgotados), o financiamento às cooperativas e a defesa dos preços do produto.

Equador envia-nos chanceler

Chegará ao Rio, na próxima quinta-feira, às 19,20 horas, acompanhado de sua espôsa, o ministro das Relações Exteriores do Equador, sr. Carlos Tobar Zaldumbide, que já no próximo sábado, às 9 horas, embarcará para Brasília, onde visitará as obras ali em realização e o terreno em que será erguida a futura sede da embaixada do seu país.

Acompanham o sr. Zaldumbide o vice-presidente da Câmara dos Deputados do seu país, sr. Augustin Febres Cordero, o sr. Luís Ponce Enriquez, secretário-geral da XI Conferência Pan-Americana, o embaixador Augusto Dilhon e sra., o senador Alejandre Paz Maldonado, o jornalista Carlos Mantilla Ortega e sra., diretor do jornal "El Comércio", o sr. Osvaldo Guayasamin, o tenente-coronel Vitor Hugo Montero e o major Jorga Garcia Negrete.

PROGRAMA

No dia seguinte ao da sua chegada, o ministro Zaldumbide visitará, pela manhã, às 10 horas, o ministro Horácio Lafer, no Itamarati, e, às 11 horas, se dirigirá ao palácio do Catete, onde visitará o presidente da República. À tarde, às 15,15 horas, depositará uma coroa de flôres na estátua de Tiradentes, de onde rumará para a Câmara dos Deputados, cujo presidente visitará. Em seguida visitará o presidente do Supremo Tribunal Federal. À noite, o ministro das Relações Exteriores do Brasil lhe oferecerá um banquete, às 20,30 horas, no Itamarati. No sábado às 9 horas, o sr. Zaldumbide embarcará para Brasília, almoçando, após a visita que fará ao terreno destinado à embaixada do seu país, no Brasília Palace Hotel, e devendo estar de volta ao Rio às 18,30 horas. Muitas outras homenagens lhe serão prestadas durante sua permanência na capital federal.

TRICAMPEAO O GRÊMIO

P. ALEGRE, 29 (Asapress-DC) — Ao empatar esta tarde com o Internacional, pelo marcador de 1 tento o Grêmio sagrou-se tricampeão na categoria de aspirantes.

O tento do Grêmio foi consignado por intermédio de Cláudio aos 31 minutos, e Léo contra aos 43 para o Internacional.

O colejo foi dirigido pelo juiz Flávio Cavedino. Como nota destoante do espetáculo citamos a expulsão do centro médio Kim do Internacional, por agressão.

MORREU O COMPOSITOR JOSUÉ BARROS

Dominado pelas saudades de Carmem Miranda, a quem lançara há anos, compondo as músicas que a tornaram mundialmente famosa, morreu, ontem, no Hospital dos Servidores do Estado, onde estava em tratamento, o velho compositor Josué Borges de Barros, aos 71 anos de idade.

O corpo de Josué, (na intimidade "Zezé") que, desde as últimas horas de ontem, se encontra em câmara ardente na capela do HSE, deverá na manhã de hoje ser transportado para o Cemitério de São Francisco Xavier, no Caju, onde, às 12 horas, será sepultado como queria: coberto de flôres.

NASCEU NA BAHIA

Josué tinha 71 anos e nascera no Estado da Bahia. Dos seus sucessos, os mais conhecidos foram: "Yaya-yovo", "Dona Balbina", "Triste Jandaia", "Minha Paioça", "Gemido d'alma". Sua última composição foi "Boiadeiros", que foi lançada por Vitor Barcelar.

Em companhia de Carmem Miranda, uma dos tantos artistas que Josué lançou ao estrelato, gravou a primeira música sôbre cânticos de macumba no Brasil.

PRIMEIRO NA EUROPA

Antes da guerra de 1914, Josué e a companhia da dupla de bailarinos "Duque" e "Gabi" viajaram para Paris, onde, pela primeira vez no mundo, gravaram interpretações brasileiras. Em Berlim, compondo, e cantando, Josué chegou a gravar 140 músicas populares, que levaram a etiqueta "Deca-Record".

ESPANHÓIS DÃO TERRENO AO BRASIL

O govêrno espanhol acaba de oferecer ao Brasil uma parcela de terreno na área da Cidade Universitária de Madri, a fim de que seja construído ali o Colégio Maior Universitário Brasileiro, tendo o sr. Juscelino Kubitschek autorizado o seu representante naquela capital a aceitar a oferta. Em decreto, o presidente da República manda que o embaixador João Pizarro Coelho Lisboa aceite o oferecimento, em nome do govêrno brasileiro, representado pelo Serviço do Patrimônio da União.

JK: PARANINFO ENGENHEIROS

LAVRAS, Minas Gerais, 30 (Asap.-DC) — A turma de engenheiros agrônomos de 1959, da "ESAL", convidou o sr. Juscelino Kubitschek para seu paraninfo, enquanto que idêntico convite foi feito ao sr. Tancredo Neves, pelos concludentes da 4ª série ginasial, do Colégio Evangélico de Lavras. Grandes festejos estão sendo preparados, na cidade, para a recepção aos dois convidados.

"TRADIÇÕES NACIONALISTAS NA HISTÓRIA DO BRASIL"

O sr. Daniel de Carvalho, ex-ministro da Agricultura, vice-presidente do Conselho Diretor da Associação Comercial, historiador, conhecido financista e diretor do Banco de Crédito Real de Minas Gerais, pronunciou, ontem, na sede da Associação Atlética daquele Banco na Av. Rio Branco, 116, importante conferência sôbre as «Tradições Nacionalistas na História do Brasil», a que compareceram o quadro de associados e convidados especiais. — «O nacionalismo brasileiro não é obra de invejosos — disse o conferencista — de ressentidos, demagogos, negativistas, heresiarcas, céticos, avarentos, preguiçosos e outros tipos, candidatos a lugares marcados na Divina Comédia de Dante. É obra de espíritos nobres, generosos, construtivos, amantes do trabalho, conscientes do valor da gente brasileira, destemerosos da competição estrangeira, crentes em Deus, na Pátria e nos destinos do nosso país. Confiam inteiramente no porvir grandioso dessa Nação. Na foto o momento em que o sr. Daniel de Carvalho proferia a sua Conferência presente numeroso público.

SÍTIOS
NO CAMINHO DE BRIBURGO
A menos de 1 hora das barcas — Areas de 3.000 a
25.000 m2 — SEM ENTRADA
PRESTAÇÃO DESDE CR$ 972,00
4 linhas de ônibus, regulares, com 13 horários diários — Cooperativa organizada — Fornecimento de mudas, sementes e ferramentas — Maquinaria agrícola, inclusive tratores para uso dos compradores.
CORRETORES AUTORIZADOS: CARVALHAL OU MIGUEL
Av. Rio Branco, 120 — 12.º andar — sala 1.220 — Telefone 32-8211
COMPRE AGORA ... E JOGUE PARA O FUTURO: A VALORIZAÇÃO É LÍQUIDA E CERTA

NADA DEFINITIVO AINDA NO CASO DE U. CUNHA

Ukelele e Dourak 'boas' em Campos

CAMPOS — (De Hervê Salgado, especial para o DC) — Teremos esta tarde mais uma reunião programada pelo Jockey Clube de Campos para o Hipódromo Lineu de Paula Machado. Serão disputados sete páreos em pista de areia.

Esta tarde teremos pela primeira vez em Niterói (Av. Amaral Peixoto, 290 — Palácio do Comercio) funcionando a subsede, recebendo apostas de acumuladas e párec a páreo. Também a reunião desta tarde marcará a estréia dos corridas de Campos pela Rádio Jornal do Brasil.

COMENTARIOS

1.º Páreo — 1.200 metros — às 12,45 horas — Cr$ 13.000,00.

	Ks.
1—1 Precious, J. C. Silva	53
2—2 Batan, S. Cruz	51
3—3 Rimplanto, P. Coelho	53
4 Cisne Azul, G. Gomes	53
4—5 Mônaco E Gibson	51
" Perlina, E. Paula	49

Este páreo apresenta como fôrça do retrospecto o cavalo Batan que vem de bom segundo na última semana, quando secundou Bar-Le-Duc. Seguiu bem e sua chance é boa. Esperam uma melhor exibição de Rimplanto que não confirmou na última as esperanças dos seus responsáveis. Precious pode ser lembrado para os azaristas.

Com chance, estréia Monaco, um filho de Carrasco pertencendo ao Stud Vargem Alegre. E portador de muitas esperanças, podendo debutar vencendo sem surprêsa. Nós gostamos de Batan e Monaco nesta ordem.

2.º Páreo — 1.300 metros — às 13,35 horas — Cr$ 12.000,00.

	Ks.
1—1 Baleno, J. C. Silva	51
" Rubirosa, J. Tinoco	51
2—2 Cimbronasso, G. Gomes	55
" Gonda, P. Lima	49
3—3 Herdeiron, P. Coelho	53
4 Mito, R. Costa	53
4—5 El Aladim, S. Cruz	50
6 Circo, G. Mendes	51

Herdeiron foi ótimo segundo para Penstock na última e que a credencia bastante. Está na vez. Lutará contra a parelha Baleno e Rubirosa ambos com boas exibições na semana finda. Dos outros Circo pode estragar nossa fórmula. Dupla 13 é o que marcamos com Herdeiron para a ponta.

3.º Páreo — 1.800 metros — às 14,25 horas — Cr$ 13.000,00.

	Ks.
1—1 Dourak, E. Paula	57
2—2 Bom Dia, R. Costa	50
3—3 Gardingo, J. Tinoco	51
" Dicha Buena, P. Lima	44
4—4 Saci Carioca, E. Gibson	55
" Kibar, J. C. Silva	54

Dourak é um filho de Manguari do Haras Ipiranga com ótimas exibições em Campos. Bem situado no percurso e vem de bom segundo, bastando agora confirmar. Esperam melhores atuações de Bom Dia e Saci Carioca que nas últimas performances não confirmaram. Gardingo fica como o melhor azar do páreo. Dourak é o preferido. Dupla com Saci Carioca.

4.º Páreo — 1.000 metros — às 15,15 horas — Cr$ 14.000,00.

	Ks.
1—1 G. Carioca, P. Coelho	53
2—2 Gay Love, E. Gibson	51
" Bar-Le-Duc, G. Gomes	53
3—3 Igaçaba, P. Lima	53
4 Mia Karina, R. Costa	51
4—5 Perlintinha, S. Cruz	51
6 Jolly Glox, J. Corrêa	53

Foi muito boa a última exibição de Bar-Le-Duc um cavalo lindo do Stud Vargem Alegre e que tem chance segura para repetir. Glória Carioca na distância é a grande competidora. Ficamos com a dupla, deixando Perlintinha, desde que logre uma boa partida, como um azar tentador.

5.º Páreo — 1.600 metros — às 16,05 horas — Cr$ 15.000,00.

	Ks.
1—1 Quatiassú, P. Coelho	55
2—2 Karvand, J. Corrêa	51
3—3 B D'Or, S. Cruz	47
4 Xodosinho, R. Costa	51
4—5 Didática, J. Tinoco	47
" Baionês, P. Lima	45

Quatiassú é a fôrça. Anda firme e sua forma é perfeita. Karvand enfrenta distância um pouco contrária, mas volta com possibilidades e poderá surpreender caso tenha um percurso favorável na vanguarda. Boulevard D'or traz retrospecto bom e Xodozinho veio da Gávea onde andava correndo regular. É perigoso. Quatiassú e Xodozinho a nossa fórmula.

6.º Páreo — 1.200 metros — às 16,55 horas — Cr$ 14.000,00.

	Ks.
1—1 Ukelele, E. Gibson	53
2—2 Mácula, J. Corrêa	51
3 Bella, G. Gomes	51
3—4 Engano, S. Cruz	49
" Lourinha, P. Lima	46
4—5 Tio Rainha, J. Tinoco	55
" Loureiro, P. Coelho	51

Ukelele perdeu um páreo incrível na última têrça-feira. Sòmente no "photochart" foi derrotado pela Gadanha. Ficou agora com o páreo na medida. Tio Rainha ganhou em turma mais fraca e seguiu bem, tendo chance para a dupla. Macula veio da Gávea e corre aqui em Campos contra gente boa figurando sempre, principalmente nêste percurso. Loureiro pode ser lembrado como o melhor azar do páreo.

7.º Páreo — 1.000 metros — às 17,45 horas — Cr$ 10.000,00.

	Ks.
1—1 Malandro, E. Paula	47
2 Show G. Gomes	50
2—3 Bandoleiro F. Almeida	48
4 Karrança, J. C. Silva	49
3—5 Tanhauser, R. Costa	50
6 Kenia, P. Lima	55
4—7 Mais Lindo B. Santos	52
8 Katin, S. Cruz	47
" Damar, J. Corrêa	49

Páreo difícil êste derradeiro do programa. Vamos nos guiar pelo retrospecto lembrando os nomes de Malandro e Bandoleiro nesta ordem. Kenia é perigosa e contam ainda com boa exibição de Katin.

NOSSOS PROGNÓSTICOS

Batan -- Monaco -- Precious
Herdeiron -- Baleno -- Circo
Dourak -- Saci Carioca -- Bom Dia
Bar-Le-Duc -- G. Carioca -- Perlintinha
Quatiassú -- Xodosinho -- Karvand
Ukelele -- Macula -- Tio Rainha
Malandro -- Bandoleiro -- Katia

Valmy apareceu bem nos 1.400 metros: 90"

Preparando-se para seu próximo compromisso, o cavalo Valmy apareceu com destaque nos trabalhos de ontem.

Com ótima ação final, baixou de 90" nos 1.400 metros em pista de areia que estava agarrando.

OUTRAS MARCAS

Eis as marcas anotadas pela reportagem ontem pela manhã no Hipódromo da Gávea.

ZUZUCA, L. Rodrigues, 1.500 em 97"2/5 — 200 em 14"3/5
DARDOWELL, J. Silva, 1.400 em 90" — 200 em 14"3/5
APPOLLONIA, J. Tinoco, 1.600 em 107' — 200 em 15"
ORENOCO, J. Tinoco, 2.400 em 160" — 1.600 em 104" — 200 em 13"
CARMEN'S CHOICE, J. Santos, 1.000 em 65' — 200 em 13"3/5
ADMIRAL'S FOX, A. Marçal, 1.400 em 97"
PEGASSUS, O. Serra, 1.300 em 84" — 200 em 13"3/5
VERBETE, A. Marçal, 1.600 em 110' — 200 em 15"
RUGENDAS, A. Vieira, 1.600 em 108" — 200 em 15'
ORANGE, A. Santos, 1.500 em 97" — 200 em 14"1/5
VALMY, O. Ullôa, 1.400 em 89"1/5 — 200 em 14"1/5
TZARINA, J. F. Santos, 1.400 em 89"1/5 — 200 em 14"1/5
ZEQUINHA, I. Sousa, 1.400 em 90"2/5 — 200 em 14"
TROIKA, D. Moreira, 1.400 em 92"2/5 — 200 em 13"3/5
FLORAMOUR, A. Silva, 1.400 em 93"2/5 — 200 em 13"2/5
ORTON, A. Santos, 1.000 em 65" — 200 em 14"2/5
ULRANIA, O. Ullôn, 1.200 em 8" — 200 em 14"
ZULU, J. Ramos, 2.040 em 138" — 1.600 e 106" — 200 em 15"
ZERBO, J. Marchant, 2.040 em 138" — 1.600 em 106" — 200 em 15"
LUNDIA, A. Reis, 1.400 em 94" 3/5 — 200 em 15"3/5
VOLPI, O. Ullôa, 1.400 em 90"2/5 — 200 em 15"
TED, J. F. Santos, 1.400 em 90" 2/5 — 200 em 15"
ROBIE, L. Diaz, 2.040 em 148" — 1.600 em 113"2/5 — 200 em 12" 3/5
CJALQUER, S. França, 1.200 em 78"1/5 — 200 em 15"
VOLPONE, A. Santos, 1.400 em 91"4/5 — 200 em 14"2/5
MONDO, I. Sousa, 1.400 em 93" 35 — 200 em 13"2/5
PILAR, P. Fernandes, 1.200 em 78" — 200 em 14"
HISNA, W. Andrade, 2.040 em 140" — 1.600 em 106" — 200 em 14"
KUBELIK, S. Mazzala, 1.500 em 104" — 200 em 15"
FOOLISH, A. Santos, 1.400 em 90"2/5 — 200 em 14"
ENEIDA, L. Rodrigues, 1.500 em 97"2/5 — 200 em 15"
DIRIGIVEL, Lad, 1.300 em 86" 2/5 — 200 em 14"4/5
KENIATA, A. M. Caminha, 1.500 em 100"2/5 — 200 em 16"
INGRATITO, L. Santos, 1.500 em 100"2/5 — 200 em 14"2/5
ZAGAL, D. Moreira, 1.400 em 90" — 200 em 14"2/5
ZETLO, J. Marchant, 1.400 em 96" — 200 em 15"
ESTIA, J. Marchant, 1.400 em 91"2/5 — 200 em 15"
MITSOUKO, A. Ricardo, 1.400 em 91" — 200 em 14"2/5
DELFICA, J. Tinoco, 1.600 em 105" — 200 em 15"

LICEU IMPÉRIO
ENSINA-SE CORTE E COSTURA
CONFECÇÃO DE CINTOS PLISSADOS
ACEITAM-SE ENCOMENDAS DE MOLDES
Largo de São Francisco, 26 - 12.º and. - Grupo 1220
Ed. Patriarca — Tel. 43-4284
das 15 às 17 horas

Filme do páreo para decidir o impasse

A Comissão de Corridas surpreendeu em parte com as suas resoluções de ontem, não abordando o caso do jóquei Ubirajara Cunha.

Tanto que nos diversos itens, os comissários não trataram de estabelecer o tempo da suspensão do mencionado pilôto.

O ESPERADO

«Bira» que havia sido suspenso na última quinta-feira, logo após o derradeiro páreo, até ulterior deliberação, segundo constava, deveria ter sua punição prevista em um ano, já que há bem pouco tempo, por motivo idêntico, havia cumprido uma suspensão de seis meses.

ÚLTIMA FORMA

Por outro lado, fala-se agora que a Comissão de Corridas vai novamente estudar o filme do páreo para então dar o pronunciamento definitivo, fato que poderá ocorrer ou nestes próximos dias, ou então sòmente na próxima reunião de segunda-feira que vem.

DELIBERAÇÕES

Julgando as três últimas reuniões a C. C. tomou as seguintes deliberações:

— notificar por indocilidade na partida: Tapera, Maria Perigosa, Delicatesse (1a. notificação), Sea Prince e Neapolitan Prince (2a. e última notificação);

— proibir de correr por trinta (30) dias o animal Roscoff (indocilidade na partida), condicionando a sua inscrição, após êste período ao parecer favorável do «starter»;

— permitir novamente a inscrição do animal Val;

— suspender, por infração do artigo 169 do Código (prejudicar os competidores), os seguintes profissionais: até o dia 12 de dezembro — J. Baffica (Bandelo e Compatriota); até o dia 10 de dezembro — A. Ricardo (Asilado); até o dia 6 de dezembro — J. Marinho (Mojú); até o dia 5 de dezembro — W. de Andrade (Roscoff), I. Sousa (Hagen), C. Dias (Cascador) e F. Irigoyen (Frontenac);

— deixar de punir o jóquel P. Tavares por infração do artigo 169 do Código (prejudicar os competidores), montando a égua Be Gay, no 6.º páreo do dia 29, tendo em vista as justificativas que apresentou;

— multar, por infração do artigo 170 do Código (desvio de linha), os seguintes profissionais: em Cr$ 1.000,00 G. Queirós (Laço) e em Cr$ 600,00 J. Marchant (Zangado) e J. Tinoco (Cloche d'Or);

— multar em Cr$ 1.000,00 o tratador Sérgio de Freitas (Velite), por infração do paràg. 6.º do artigo 87 do Código (não ter dado em tempo o compromisso de montaria de seu pensionista);

— multar em Cr$ 500,00 o jóquei L. Diaz (Talon) por infração da alínea «d» do artigo 74 do Código (não comparecer na pesagem com o pêso que deveria montar) na corrida do dia 21 do corrente)

— as punições constantes das presentes resoluções, alínea «d», sòmente entrarão em vigor a partir do dia 4 de dezembro;

— ordenar o pagamento dos prêmios das corridas dos dias 19, 21 e 22 de novembro de 1959.

AVISO

O 5.º páreo da corrida do dia 3 de dezembro, quinta-feira, terá a denominação «XV Aniversário da Rádio Globo». No mesmo páreo o animal Jamber carregará 56 quilos e Eole foi excluído.

Jóqueis oficiais de quinta-feira

(MONTARIAS OFICIAIS)

1.º Páreo — às 14,00 horas — 1.500 metros — Cr$ 60.000,00.

	Ks.
1—1 Jebell, J. Graça	58
2 Sudanês, A. Santos	50
3 Par de Nove, J. Santos	54
2—4 Emprado, P. Fernandes	58
5 Dorondongos, A. Barroso	50
6 Iriswal, Não corre	54
3—7 Almel, A. Bolino	60
8 Gorse, I. Sousa	54
9 Ichang, J. G. Silva	54
4-10 Viking, S. Ferreira	58
11 Altimetro, A. G. Silva	52
12 Superiori, D. P. Silva	58

2.º Páreo — às 14,30 horas — 1.300 metros — Cr$ 60.000,00.

	Ks.
1—1 Nareiso, J. Tinoco	56
2 Tio Ernesto, J. Graça	56
2—3 Garrafão, A. Santos	56
4 Cruz de Acero, A. Ramos	58
3—5 Kaichek, J. Marins	54
6 Bom Marché, G. Almeida	58
4—7 Kansas Cay, J. Ramos	54
8 Don Ramirez, J. G. Silva	56
" Champollion, P. Fontoura	56
" Guarixó, I. Souza	56

3.º Páreo — às 15,00 horas — 1.500 metros — Cr$ 70.000,00.

	Ks.
1—1 Delco, A. Bolino	56
2 Kalamur, J. Silva	56
2—3 Rebate, J. Silva	56
4 Horário, I. Souza	56
3—5 Lord Carança, L. E. Castro	56
6 Procurador, J. Ramos	56
4—7 Fujikura, J. G. Silva	56
8 Offenbach, D. P. Silva	56
9 Avval, J. Marinho	56

4.º Páreo — às 15,30 horas — 1.500 metros — Cr$ 60.000,00.

	Ks.
1—1 Vieio, Não corre	54
2 Tiger, S. Ferreira	56
3 Titânico, W. Andrade	52
2—4 Macon, F. G. Silva	60
5 Baner, A. Bolino	60
6 Coligny, I. Ramos	52
3—7 Alfonso, L. Rigoni	50
" Guarde, L. Rigoni	52
" Quarral, A. Santos	54
8 Parbleu, J. G. Silva	56
4—9 Velite, xx	58
10 Nook, J. Tinoco	58
11 Ciume, E. Brandão	52
12 Entrerriano, I. Souza	54

5.º Páreo — às 16,00 horas — 2.200 metros — Cr$ 72.000,00.

	Ks.
1—1 Jamber, J. Tinoco	56
2 Ubatim, J. Silva	50
2—3 Maneador, A. Santos	50
4 Moderno, P. Fernandes	50
3—5 Eole, Excluído	56
6 Hunding, A. Barroso	50
4—7 Contrabaixo, J. Ramos	50
8 Ibanez, Não corre	54

6.º Páreo — às 16,30 horas — 1.300 metros — Cr$ 60.000,00 (Betting).

	Ks.
1—1 Collombele, L. Vaz	56
2 G. Lollobrigida, J. Tinoco	56
3 Ilajubá, I. Souza	56
2—4 Atalia, J. Martins	54
5 Juquiá, W. Andrade	60
6 Cordilha, A. Barroso	54
3—7 V. Cambindo, J. Marinho	56
8 Ajaúna, P. Tavares	54
9 Ucs, A. G. Silva	56
4—10 Banzai, A. Marçal	56
11 Sen Venom, A. Santos	56
12 Nazaré, J. Silva	56
13 Supimpa, J. P. Silva	56
14 Jujubá, J. Graça	58
15 Luzitana, A. Barroso	50

7.º Páreo — às 17,05 horas — 1.500 metros — Cr$ 60.000,00 (Betting).

	Ks.
1—1 Beiçudinha, J. Queiroz	50
2 Terpsicore, D. P. Silva	56
3 Baronesa, J. G. Silva	54
2—4 Tamisa, L. Diaz	60
5 Bateria, A. Bolino	54
6 Rosina, J. Graça	56
3—7 Kevidara, J. Marinho	56
8 Pompéia, D. P. Silva	52
9 Helen Blair, A. Santos	56
4—10 Diadem, J. Martins	52
11 Sea Mew, I. Souza	52
12 Vatinga, J. Marchant	56
13 Vae, J. Barros	58
14 Sakel, J. Graça	54
15 Mis Grilo, J. Lopes	52

8.º Páreo — às 17,40 horas — 1.500 metros — Cr$ 60.000,00 (Betting).

	Ks.
1—1 Don Flavito, A. Santos	56
2 Carpenter, J. Tinoco	50
3 Dorio H. Lima	54
2—4 Diabo Louro, D. P. Silva	52
5 Tampico, I. Souza	54
6 Isleros, J. Santos	52
3—7 Ichabó, A. G. Silva	52
8 Avilar, P. Fontoura	52
9 Rádio Globo, L. Rigoni	62
4—10 Kamias, J. G. Silva	55
11 Ibirapulan, J. Silva	58
12 Lavoisier, A. Ramos	50
13 Imperato, J. Marinho	52

Dr. Joaquim J. Ferreira
CIRURGIA HEMORROIDAS
Consultório: Rua Alcindo Guanabara 21 - 11º andar
Têrças, Quintas e Sábados de 14 às 16 horas - Telefone: 42-5419
Residência: 58-8510

Dr. JOSÉ DE ALBUQUERQUE
Membro efetivo da Sociedade de Sexologia de Paris
Doenças Sexuais do Homem
Rosário, 98 - Das 13 às 18 horas

CONCURSOS E BETTINGS

Os Concursos e Bettings, anteontem patrocinados pelo Jockey Club Brasileiro, tiveram os seguintes resultados:

CONCURSO DE 6 PONTOS — 37 ganhadores — Rateio: Cr$ 2.345,00.

CONCURSO DE 7 PONTOS — Não teve ganhadores — Líquido a ser acrescido ao de domingo próximo: Cr$ 185.986,00.

BETTING SIMPLES — Combinação: 7-5-1 — 18 ganhadores — Rateio: Cr$ 3.609,00.

BETTING DUPLO — Combinação: 7-1 — 5-3 — 1-9 — 38 ganhadores — Rateio: Cr$ 6.377,00.

RAIOS X Dr. Victor Côrtes
Exames radiológicos em residências
TOMOGRAFIAS
Diàriamente das 8 às 11 e das 14 às 17 horas
RUA ARAÚJO PÔRTO ALEGRE, 70
9.º andar — Tel.: 22-5330

ÊLES CHEGARAM ASSIM...

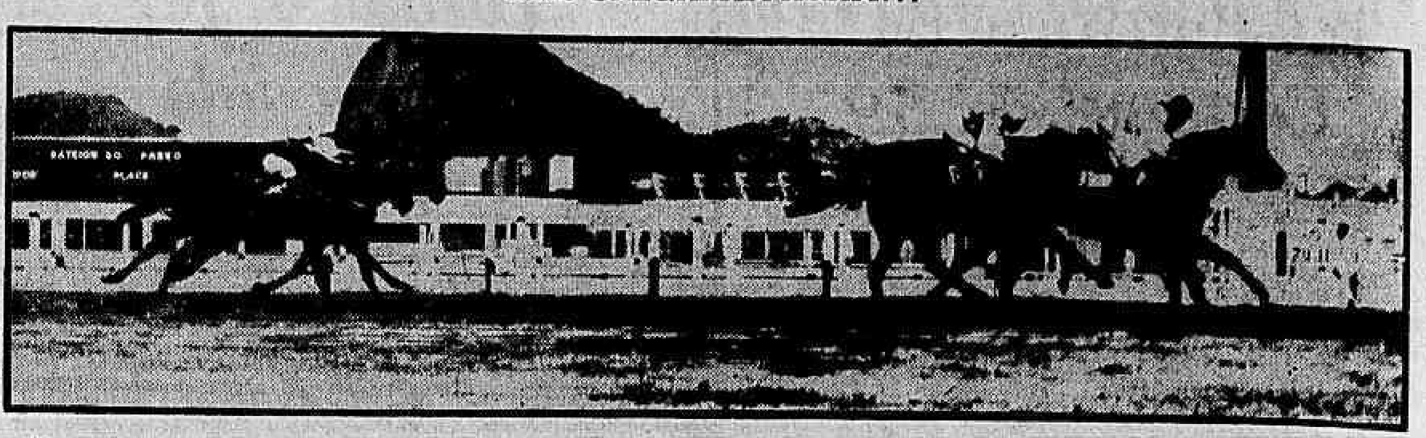

Num final dramático, ENDYMION conseguiu abater com esfôrço, o Açoriano. A seguir, Ranai e Frunteara que decidem o terceiro lugar

Pelo centro da pista, EOLO derrotou o Compatriota

DALILA surpreendeu ao derrotar fàcilmente a Kobyla

Sem esforços, DELICATESSE dominou a Tapera

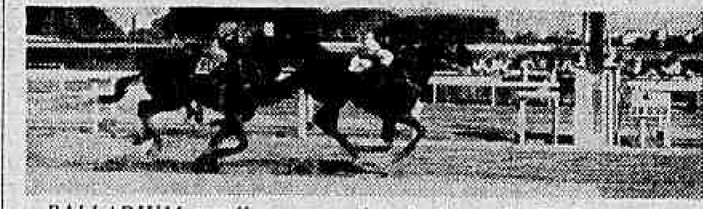

PALLADIUM confirmou, ganhando bem do El Rays e do Cascador

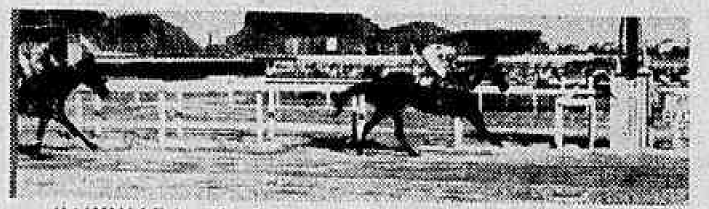

SAYONARA afinal conseguiu se impor a Mayflower

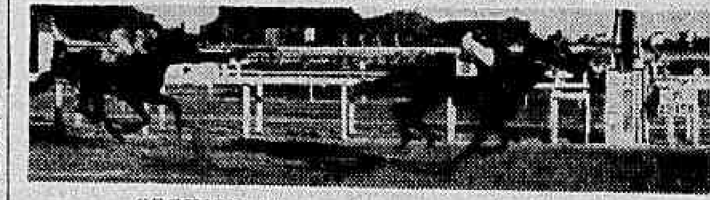

COCHISE deixou o longe o favorito Swami

CLINICA MEDICO-CIRURGICA DO
DR. AMÉRICO CAPARICA
Consultório: Rua Visconde do Rio Branco, 81 (Elevador) — Telefone: 42-2056 — Diàriamente das 16 às 19 horas.
Residência: Rua Gonçalves Crespo, 366 (1.º andar) Apartamento n.º 201 — Telefone 28-0263

LLOYD BRASILEIRO
Patrimônio Nacional
Escritório Central: Rua do Rosário, 2/22 — Tel.: 23-1528
Seção de Passagens: Avenida Rio Branco, 44/46 — Tel.: 43-1247

NORTE
RAUL SOARES
Vg. 96 — I
Sairá a 2 do corrente para: Salvador — Recife — Fortaleza — São Luís — Belém
Receberá sòmente passageiros
ALEGRETE
(Vg. 98 — I)
Sairá a 5 do corrente para: Vitória — B. Ilheus — Salvador — Maceió — Recife Natal e Cabedelo.
RIO SOLIMÕES
Vg. 104 — I
Sairá a 5 do corrente para: Belém — Santarém — Óbidos — Parintins — Itacoatiara e Manaus
EUROPA
LÓIDE COLÔMBIA
Sairá a 15 do corrente para: Vitória — Barra de Ilhéus — Salvador — Cabedelo — S. Vicente — Casablanca — Tanger — Gibraltar — Barcelona — Oram — Alger — Marselha — Gênova — Livorno — — Trieste
NORDHVAL
Sairá a 4 do corrente para: Vitória — Cabedelo — São Vicente — Havre — Dunquerque — Londres — Antuérpia — Roterdam — Bremem e Hamburgo.
AMERICA DO NORTE
SAIDAS DO RIO
LOIDE PERU
Sairá a 3 do corrente para: Barra de Ilhéus e N. Iorque.
LÓIDE BRASIL
Sairá a 5 do corrente para: Vitória e Nova Orleans
AMERICA DO NORTE
SAIDAS DE SANTOS
LOIDE PERU
Sairá a 30 do corrente para: Paranaguá — Rio — Barra de Ilhéus e Nova Iorque.
LÓIDE BRASIL
Sairá a 4 do corrente para: Rio — Vitória e N. Orleans
AVISO
Qualquer alteração nas datas de saídas dos navios será publicada neste local

Rádio Mayrink Veiga
apresenta
HOJE
20,00 horas — "Aud. de Dircinha Batista"(*)
20,30 horas — "Diversões Cibele" — Patrocínio das Casas da Banha"(*)
21,00 horas — "O mundo é dos vivos" — patrocínio dos "Produtos Arno"
21,30 horas — "Me dá o meu boné" — patrocínio da "Margarina Carioca"(*)
22,00 horas — "Marmelândia".
22,30 horas — "Panorama Político"
24.00 horas — "O mundo em sua casa"
(*) Programas transmitidos em rêde com a Rádio Tupi. As atrações noturnas da Mayrink são apresentadas diretamente do auditório da PRG-3.

Endymion derrotou Açoriano na exata

A vitória de Endymion, domingo último, no Prêmio "Jockey Club do Rio Grande do Sul", já era aguardada pelo carreirista carioca. O que, todavia, não se esperava era que o filho de Royal Forest tivesse de dar tudo para vencer. O pensionista de Levi Ferreira encontrou no cavalo Açoriano um adversário teimoso.

No dorso do descendente de England, o freio Luís Rigoni viu-se obrigado a usar de todos os seus conhecimentos técnicos e de tôda a sua habilidade para levá-lo ao vencedor. Também o jóquei Adalton Santos merece todos os encômios pelo modo inteligente com que conduziu Açoriano Com muito mais classe que o seu rival, era natural que, no final, a vitória pertencesse ao Endymion.

1º PAREO — 1.600 Metros. Pista: A. P. Prêmios: Cr$ 50.000,00; Cr$ 15.000,00; Cr$ 10.000,00 e Cr$ 5.000,00.

1º Eole, A. Ricardo	52	67.427	32,00	11	696	1.723,00
2º Compatriota, J. Baffica	50	56.994	38,00	12	22.887	52,00
3º Ile de France, M. Henrique	56	49.628	44,00	13	21.618	55,00
5º Hagen, I. Sousa (ap.)	57	22.336	98,00	22	6.829	176,00
4º Cloche d'Or, J. Tinoco	50	62.962	35,00	14	18.287	66,00
6º Tio Luiz, A. Santos	54	62.962	—	23	21.003	57,00
7º Ibañez, J. G. Silva (ap.)	50	14.019	156,00	24	23.199	52,00
8º Vesta, F. Irigoyen	56	62.962	—	33	4.476	267,00
9º Desplante, M. Teixeira	60	2.244	976,00	34	23.683	51,00
				44	8.203	146,00

Não correram: Hivam e Urco.

Diferenças: 1 corpo e 3 corpos. Tempo: 101"2/5. Vencedor: (7), 32,00. Dupla: (13), 55,00. Placês: (7), 22,00; (1), 21,00. Movimento do páreo: Cr$ .... 5.185.980,00. Eole: M. A., 6 anos. São Paulo. Filiação: Téléférique e Rumba II. Proprietário: Manoel Aguiar Melgaço. Treinador: Moacir Canejo. Criador: Haras São Bernardo S. A.

2º PAREO — 1.400 Metros. Pista: A. P. Prêmios: Cr$ 70.000,00; Cr$ 21.000,00; Cr$ 14.000,00 e Cr$ 7.000,00.

1º Dalila, G. Queiroz (ap.)	54	24.040	99,00	11	18.772	76,00
2º Kobyla, I. Sousa (ap.)	55	13.348	178,00	12	61.031	24,00
3º Orimã, A. Santos	56	159.382	15,00	13	29.686	48,00
4º My Fair Lady, A. Ricardo	56	35.780	66,00	14	45.785	31,00
5º Jumba, J. G. Silva (ap.)	55	37.179	64,00	22	3.212	447,00
6º Lona, L. Rigoni	56	17.492	136,00	23	6.951	207,00
7º Agartha, H. Lima	56	11.136	213,00	24	8.155	175,00
8º Vereda Tropical, M. Henrique	56	37.179	—	33	1.142	1.257,00
				34	4.815	298,00
				44	1.061	1.353,00

Não correram: Clavina e Afamada.

Diferenças: dois e meio corpo e um corpo. Tempo: 89". Vencedor: (6), 99,00. Dupla: (23), 207,00. Placês: (6), 61,00 e (3), 96,00. Movimento do páreo: Cr$ 5.673.260,00. Dalila: F. C., 4 anos. São Paulo. Filiação: Manguari e Jocosa. Proprietário: Haras Ipiranga. Treinador: Claudemiro Pereira. Criador: Haras Ipiranga.

3º PAREO — 1.400 Metos. Pista: A. P. Prêmios: Cr$ 60.000,00; Cr$ 18.000,00; Cr$ 12.000,00; Cr$ 6.000,00 e Cr$ 3.000,00.

1º Délicatesse, J. Tinoco	52	107.196	25,00	11	3.787	387,00
2º Tapera, O. Ulloa	52	29.250	91,00	12	28.376	72,00
3º Maria Perigosa, F. Irigoyen	56	68.918	38,00	13	18.404	80,00
4º Avelã, A. Ricardo	52	34.281	77,00	14	59.330	25,00
5º Rose Reine, A. Santos	52	24.577	108,00	22	3.602	407,00
6º Minha Negrinha, J. G. Silva (ap.)	50	7.021	377,00	23	9.920	148,00
7º Javaneza, A. Bolino	56	38.887	68,00	24	30.346	48,00
8º Bailarina, J. Ramos	54	8.511	311,00	33	1.807	811,00
9º Jabonina, O. Bastos	54	14.340	185,00	34	19.928	74,00
				44	16.808	87,00

Diferenças: 2 corpos e 2 corpos. Tempo: 89"1/5. Vencedor: (7), 25,00. Dupla: (4)1, 87,00. Placês: (7), 12,00; (8), 19,00 e (1),00. Movimento do páreo: Cr$ 6.340.570,00. Délicatesse: F. A., 5 anos. Paraná: Filiação: Dernah e Fair Duchess. Proprietário: Stud Três Brotinhos. Treinador: Valter Aliano. Criador: Luís G. A. Valente.

4º PAREO — 1.600 Metros. Pista: A. P. Prêmios: Cr$ 50.000,00; Cr$15.000,00; Cr$ 10.000,00; Cr$ 5.000,00 e Cr$ 2.500,00.

1º Palladium, J. Tinoco	56	84.676	31,00	11	4.360	315,00
2º El Rayo, A. Ricardo	52	68.344	39,00	12	7.768	177,00
3º Cascador, C. Dias	52	3.427	762,00	13	50.185	27,00
4º Roscoff, J. Baffica	50	80.185	33,00	14	34.277	40,00
5º Jarlot, A. G. Silva	56	21.597	123,00	22	651	2.107,00
6º Ubatim, G. Queiroz (ap.)	58	28.152	94,00	23	6.836	200,00
7º Jack Fruit, G. Almeida	54	27.041	98,00	24	5.695	241,00
8º Cachito, I. Sousa (ap.)	51	3.527	762,00	33	17.177	80,00
9º Sea Prince, A. Bolino	54	4.006	662,00	34	39.482	35,00
10º Hivam, J. Santos (ap.)	57	12.388	214,00	44	6.093	225,00

Não correram: Parnahiba e Urco.

Diferenças: três quartos e corpo e meio corpo. Tempo: 102"2/5. Vencedor: (1), 31,00. Dupla: (14), 40,00. Placês: (1), 17,00; (10), 18,00 e (2), 79,00. Movimento do páreo: Cr$ 6.144.460,00. Palladium: M. A., 6 anos. São Paulo. Filiação: Radar e Park Lane. Proprietário: Stud Atlas. Treinador: José Venâncio. Criadores: Roberto e Nelson Seabra.

5º PAREO — 2.400 Metros. Pista: G. U. Prêmios: Cr$ 180.000,00; Cr$ 54.000,00; Cr$ 36.000,00 e Cr$ 18.000,00. — (Prêmio Jóquei Clube do Rio Grande do Sul).

1º Endymion, L. Rigoni	59	202.135	11,00	12	79.043	15,00
2º Açoriano, A. Santos	49	7.442	287,00	13	30.065	40,00
3º Ranai, A. Ricardo	53	12.692	168,00	14	20.346	59,00
4º Frontenac, F. Irigoyen	56	39.194	54,00	22	2.045	582,00
5º Seival, J. Ramos	53	12.692	—	23	8.132	146,00
6º Kalâus, W. Andrade	63	4.246	482,00	24	4.758	250,00
7º Voluntarioso, C. Dias	52	2.640	809,00	33	1.150	1.035,00
				34	3.547	336,00
				44	687	1.728,00

Não correram: Eole e Jérez.

Diferenças: meio corpo e três corpos. Tempo: 149"4/5. Vencedor: (1), 11,00. Dupla: (14), 59,00. Placês: (1), 10,00 e (8), 16,00. Movimento do páreo: Cr$ 4.889.200,00. Endymion: M. C., 4 anos. São Paulo. Filiação: Royal Forest e England. Proprietário: Kenneth H. McCrimmon. Treinador: Levi Ferreira. Criador: Roberto e Nelson Seabra.

6º PAREO — 1.200 Metros Pista: A. P. Prêmios: Cr$ 80.000,00; Cr$ 24.000,00; Cr$ 16.000,00; Cr$ 8.000,00 e Cr$ 4.000,00.

1º Sayonara, S. Reis	55	87.509	31,00	12	46.684	29,00
2º Mayflower, A. Santos	55	84.612	32,00	13	26.959	50,00
3º Fleur Bdeu, F. Irigoyen	55	94.468	28,00	14	13.959	97,00
4º Be Happy, J. Tinoco	55	8.434	318,00	22	14.959	90,00
5º Nitouche, D. P. Silva	55	4.694	570,00	23	31.802	42,00
6º Malta, A. Nahid	55	10.072	266,00	24	18.953	71,00
7º Quetilante, A. Ricardo	55	18.353	146,00	33	4.340	310,00
8º Gostosinha, L. Rigoni	55	28.686	93,00	34	9.804	137,00
9º Be Gay, P. Tavares	55	8.434	—	44	1.992	676,00

Não correram: Granadera, Mme. Du Barry, Miss Boneca, Pena Branca e Mila. Diferenças: 3 corpos e 1 corpo. Tempo: 77"3/5. Vencedor: (7), 31,00. Dupla: (13), 50,80. Placês: (7), 13,00; (1), 12,00 e (4), 12,00 Movimento do páreo: Cr$ 5.856.980,00. Sayonara: F. C., 3 anos. São Paulo. Filiação: Four Hills e Negra Maria. Proprietário: Stud H. H. Treinador: Osvaldo Góis. Criador: Haras Ipiranga

7º PAREO — 1.300 Metros. Pista: A. P. Prêmios: Cr$ 100.000,00; Cr$ 30.000,00; Cr$ 20.000,00 e Cr$ 10.000,00. — (Handicap Especial).

1º Cochise, C. Paranhos	50	13.132	229,00	11	6.015	266,00
2º Swami, O. Ulloa	57	178.513	17,00	12	36.938	43,00
3º Estróncio, D. Moreira	53	58.347	52,00	13	6.673	240,00
4º Zum Zum Zum, L. Rigoni	59	47.025	64,00	14	18.659	86,00
5º Effrené, A. Santos	54	31.413	96,00	22	31.609	51,00
6º Tuyuty, J. Tinoco	53	178.513	—	23	13.649	117,00
7º Cairol, A. G. Silva	51	25.575	118,00	24	66.131	24,00
8º Coyaiqui, J. Baffica	57	24.948	121,00	34	7.321	218,00
				44	14.212	113,00

Não correram: Tzarina, Tirafogo e Bolini.

Diferenças: 3 corpos e 1 corpo. Tempo: 81"1/5. Vencedor: (5), 229,00. Dupla: (23), 117,00. Placês: (5), 39,00 e (3), 12,00. Movimento do páreo: Cr$ .. 6.544.790,00. Cochise: M. A., 5 anos. São Paulo. Filiação: Flamb. Fresnay e Pan America. Proprietário: Haras Ipiranga. Treinador: Claudemiro Pereira. Criador: Haras Ipianga.

8º PAREO — 1.400 Metos. Pista: A. P. Prêmios: Cr$ 60.000,00; Cr$ 18.000,00; Cr$ 12.000,00; Cr$ 6.000,00 e Cr$ 3.000,00.

1º Ensueño, A. Santos	58	41.796	77,00	11	5.932	302,00
2º Kerman, L. Rigoni	56	119.228	27,00	12	15.680	114,00
3º Quijotesco, A. Ricardo	52	57.505	56,00	13	18.162	99,00
4º Narcissus, M. Henrique	56	51.708	61,00	14	28.133	64,00
5º Decurião, J. G. Silva (ap.)	51	16.456	194,00	22	10.520	170,00
6º Veivem, J. Marchant	54	33.111	97,00	23	22.362	80,00
7º King Lilac, G. Queiroz	52	40.615	79,00	24	41.551	43,00
8º Lover Boy, A. Barroso (ap.)	47	42.139	76,00	33	8.599	208,00
9º Karbon, I. Sousa (ap.)	52	40.615	—	34	47.954	57,00
				44	26.509	68,00

Não correram: Ajax, Verbete, Ted, Clamart.

77,00. Dupla (14), Cr$ 64,00. Placês: (1), Cr$ 18,00; (9), Cr$ 12,00 e (8), Cr$

Diferenças: vários corpos e vários corpos. Tempo: 88". Vencedor: (1), Cr$ 15,00. Movimento do páreo: Cr$ 7.213.020,00. Ensueño: M. C., 5 anos. São Paulo. Filiação: Teléferique e Enamel Eyes. Proprietário: Gastão de Carvalho. Treinador: Paulo Morgado. Criadores: Roberto e Nelson Seabra.

Estatística do Certame de 59

A situação dos clubes, nas 3 divisões é a seguinte, por pontos perdidos.

PROFISSIONAIS

1.º — Fluminense	4
2.º — Botafogo	9
3.º — Vasco	10
4.º — Bangu	11
5.º — América	14
6.º — Flamengo	15
7.º — Madureira	21
8.º — Olaria	26
9.º — Bonsucesso e Canto do Rio	28
11.º — São Cristóvão	30
12.º — Portuguêsa	31

ASPIRANTES

1.º Botafogo e Vasco	5
3.º Fluminense	9
4.º Bangu e Flamengo	14
6.º América	22
7.º Portuguêsa	23
8.º Madureira	25
9.º Olaria	26
10.º São Cristóvão	27
11.º Bonsucesso e Canto do Rio	29

JUVENIS

1.º Bangu	8
2.º Flamengo	9
3.º Fluminense	10
4.º Vasco	11
5.º América	12
6.º Botafogo	14
7.º Olaria	24
8.º Madureira	28
9.º Bonsucesso	30
10.º Portuguêsa	31
11.º São Cristóvão	33

Observações.
1.ª O Canto do Rio não disputa o Certame de Juvenis;
2.ª O Torneio de Juvenis está sendo realizado com rodada dupla e terá seu término na próxima quinta-feira.

ARTILHEIROS

368 (trezentos e sessenta e oito) tentos foram assinalados durante as partidas realizadas pelo Campeonato Carioca de Futebol de 1959, assim distribuídos por clubes:

Botafogo (54) — Quarentinha (21), Paulinho (13), Garrincha (6), Amarildo (5), Zagalo (2), Rossi (2), Macalé (2), Neivaldo, Pampolini e Altair (Flu), contra.
Vasco (54) — Pinga (19), Almir (8), Teotônio (6), Sabará (5), Delém (4), Rubens (3), Roberto (3), Pacoti (2), Cabrita, Peniche, Orlando, Jacaré (Bons.) e Nilton Santos (Bot.) contra.
Flamengo (43) — Babá (11), Henrique (10), Luís Carlos (8), Dida (6), Moacir (3), Adalberto, Carlinhos, Santana, Humberto e Manuelzinho.
Fluminense (40) — Valdo (12), Telê (9), Escurinho (7), Maurinho (6), J. Francisco (2), Pinheiro (2) e Paulinho (2).
Bangu (33) — Décio (11), Luís Carlos (7), Correa (5), Mituca (3), Beto (2), Válter (2), Nilton, Rubens e Zózimo.
América (31) — Nilo (7), Calazans (6), Antoninho (6), J. Carlos (4), Celmo (3), Wilson Santos, Hilton, Lúcio, Lierte e Amaro.
Madureira (23) — Zé Henrique (7), Nair (5), Osvaldo (5), Fernando (2), Azumir (2), Bira e Frazão.
São Cristóvão (22) — Genivaldo (5), Medeiros (4), Santo Cristo (3), Sarcinelli (2), Hélio Cruz (2), Zé Luiz, Wilson Décio, Celso e Élcio (Bangu) e Jacaré (Bons.) contra.
Bonsucesso (21) — Artof (10), Valter (4), Geraldo (3), Hélio (2), Russo (2).
Olaria (19) — Luiz (6), Nelson (2), Tião (3), Jaburu (2), Robson (2), Da Silva (2), Jorge e Zé Maria (C. do Rio) contra.
Canto do Rio (16) — Zequinha (8), Fernando (2), Dódoca (2), Célio (2) e Mário.
Portuguêsa (12) — Orlando (7), Pinheiro (2), Ronaldo (2), Sabará (2), Sidnei, Mesquita, Pingo e Tião.

PRINCIPAIS ARTILHEIROS

	Tentos
1.º Quarentinha (Bot.)	21
2.º Pinga (Vasco)	19
3.º Paulinho (Bot.)	13
4.º Valdo (Flu.)	12
5.º Babá e Décio Estêves	11
6.º Henrique (Fla.) e Artoff (Bons.)	10

GOLEIROS

Por clubes, os goleiros mais vasados, após a 8.ª Rodada do Returno do Certame de 1959, são os seguintes:

Bonsucesso (50) — Zé Maria (47) e Rui (3)
São Cristóvão (48) — Humberto (28) e Pichău (20)
Portuguêsa (47) — João Reis
Olaria (37) — Antoninho (32) e Félix (5)
Madureira (36) — Alberto (20), Silas (15) e Paulo (1)
Canto do Rio (34) — Ari (27), Osvaldo (6) e Itamar (1)
Vasco (25) — Barbosa (12), Miguel (7), Hélio (4) e José (2),
Flamengo (24) — Fernando (13), Mauro (8) e Ari (3).
América (21) — Ari (17) e Milton (4)
Botafogo (21) — Manga (13) e Ernâni (8)
Bangu (19) — Ubirajara
Fluminense (6) — Castilho.

ATUAÇÕES DOS CLUBES

	V	E	D
Fluminense	16	2	1
Botafogo	14	1	4
Vasco	13	2	4
Bangu	11	5	3
América	10	4	5
Flamengo	9	5	5
Madureira	8	1	10
Bonsucesso	4	2	13
São Cristóvão	4	0	15
Olaria	4	4	11
Canto do Rio	3	4	12
Portuguêsa	3	1	15

Observação:
V — Vitória
E — Empates
D — Derrotas

PROS & CONTRAS

	P	C		
Fluminense	40	6	S	34
Botafogo	54	21	S	33
Vasco	54	25	S	29
Flamengo	43	24	S	19
Bangu	33	19	S	14
América	31	21	S	10
Madureira	23	36	D	13
Olaria	19	37	D	18
Canto do Rio	16	34	D	18
São Cristóvão	22	48	D	26
Bonsucesso	21	50	D	29
Portuguêsa	12	47	D	35

Observação:
P — Pró
C — Contra
S — Saldo
D — Deficit

RENDAS

Cr$ 40.241.137,00, total bruto arrecadado durante as rodadas já concluídas pelo Certame de 1959, assim distribuído por clubes:

Vasco	Cr$	16.360.131,00
Botafogo	Cr$	14.316.883,00
Fluminense	Cr$	13.299.520,00
Flamengo	Cr$	13.032.464,00
América	Cr$	6.482.934,00
Bangu	Cr$	4.788.634,00
Olaria	Cr$	2.337.443,00
Canto do Rio	Cr$	2.215.785,00
São Cristóvão	Cr$	2.113.094,00
Bonsucesso	Cr$	2.105.006,00
Portuguêsa	Cr$	1.777.011,00
Madureira	Cr$	1.653.389,00

ARRECADAÇÃO POR RODADA

Total do 1.º Turno	Cr$	26.513.831,00
1.ª Rodada do Returno	Cr$	1.947.865,00
2.ª Rodada do Returno	Cr$	1.305.946,00
3.ª Rodada do Returno	Cr$	2.198.439,00
4.ª Rodada do Returno	Cr$	944.538,00
5.ª Rodada do Returno	Cr$	1.726.748,00

(Conclui na 7ª pág.)

QUANDO MANGA FOI MANGA

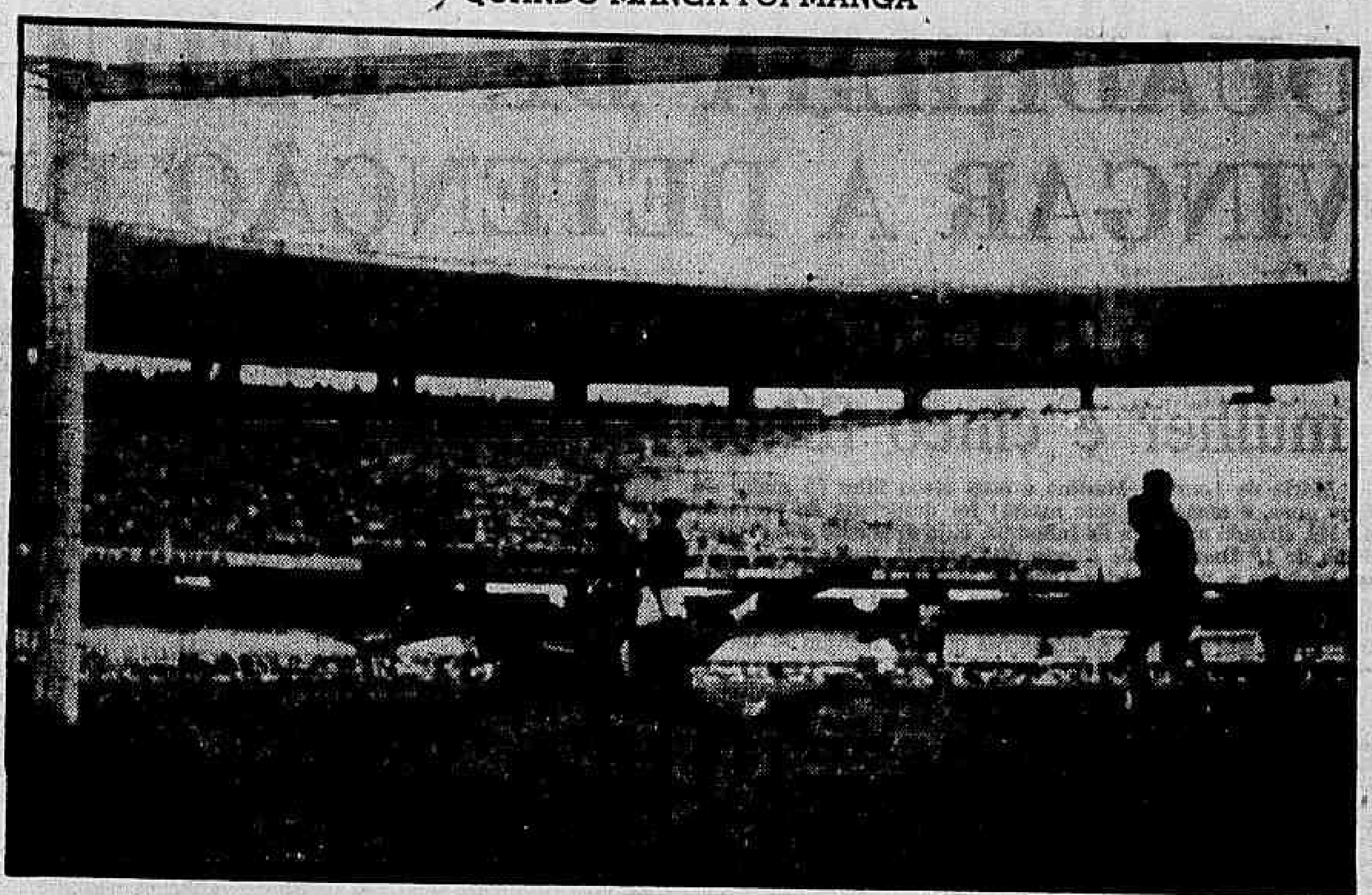

O arqueiro Manga vem decaindo de jôgo para jôgo, a ponto de ontem haver demonstrado que nem sempre é tão seguro. Andou soltando inúmeras bolas, engoliu um gol por baixo das pernas, e, a rigor, sòmente lembrou o Manga do turno quando mandou para corner (foto) um chute perigoso de Nilo

Fluminense pensa no Bangu e não em faixa

Juvenis: cartada decisiva

O Flamengo terá, quinta-feira próxima, suas últimas esperanças em conquistar o certame de juvenis, com a partida Bangu x Olaria, pela última rodada do certame.

Caso o Bangu empate será realizada uma melhor de três entre os dois quadros. Na hipótese de vitória do Olaria o Flamengo sagrar-se-á campeão.

ÚLTIMA RODADA

Bangu x Olaria — em Môça Bonita.
Fluminense x Botafogo — nas Laranjeiras.
Vasco x Portuguêsa — em São Januário.
Bonsucesso x América — em Teixeira de Castro.
São Cristóvão x Madureira — em Figueira de Melo.

Súmula da Rodada

JÔGO — BOTAFOGO X AMÉRICA

Local — Maracanã, domingo, à tarde.
Juiz — Frederico Lopes.
Renda — Cr$ 454.434,00.
Primeiro tempo — 1x1 (Nilo e Quarentinha).
Final — América 3x1 (João Carlos e Amaro).
Quadros:
AMÉRICA — Ari; Jorge, Lúcio e Amaro; Wilson Santos e Djalma; Calazans, João Carlos, Ilton, Antoninho e Nilo.
BOTAFOGO — Manga: Cacá, Cetale e Pampolini; Ronald e Nilton Santos; Garrincha, Rossi, Paulinho, Quarentinha e Amarildo.
Aspirantes — 0x0.

JÔGO — VASCO X OLARIA

Local — General Severiano, domingo, à tarde.
Juiz — Eunápio de Queirós.
RENDA — Cr$ 212.400,00.
Primeiro tempo — 0x0.
Final — Vasco 2x0 (Almir e Pinga, de pênalti).
Penalidade máxima — Mão de Murilo, tento de Pinga.
OLARIA — Antoninho; Murilo, Sérgio e Haroldo II; Maurício e Jorge; Valter, Jaburu, Tião, Robson e Nélson.
VASCO — Miguel; Dario, Bellini e Coronel; Brito e Russo; Sabará, Almir, Delém Roberto e Pinga.
Aspirantes — Vasco, 4x2.

JÔGO — FLAMENGO X S. CRISTÓVÃO

Local — Estádio da Gávea, domingo, à tarde.
Juiz — Amílcar Ferreira.
Renda — Cr$ 99.780,00.
Primeiro tempo — Flamengo 1x0 (Babá).
Final — Flamengo 4x0 (Moacir e Babá (2) — ambos de pênalti.
Penalidades máximas — Falta de Gilberto em Dida, tento de Babá; falta de Nélson em Henrique, tento de Babá; e falta de Copolilo em Genivaldo, que Medeiros cobrou e Mauro defendeu.
FLAMENGO — Mauro; Bolero, Copolilo e Jordan; Jadir e Carlinhos; Luís Carlos, Moacir, Henrique, Dida e Babá.
S. CRISTÓVÃO — Humberto; Jorge, Osmindo e Décio; Gilberto e Medeiros; Wilson, Celso, Genivaldo, Hélio Cruz e Olivar.
Aspirantes — Flamengo 5x1.

JÔGO — MADUREIRA X CANTO DO RIO

Local — Conselheiro Galvão, domingo, à tarde.
Juiz — José Gomes Sobrinho.
Renda — Cr$ 16.080,00.
Primeiro tempo — 0x0.
Final — 0x0.
MADUREIRA — Silas; Bitum, Salvador e Décio; Frazão e Apel; Nelsinho, Alzumir, Fernando, Nair e Osvaldo.
CANTO DO RIO — Ari Jório; Luciano, Ricardo e Floriano; Nésio e Zé Maria; Jairo, Célio, Zequinha, Dodoca e Amaro.
Aspirantes: Madureira 4x2.

Carlson continua fugindo

«Lamentàvelmente não poderá ser realizada a minha briga com Carlson na Bahia porque o «pimpolho» dos Gracie, numa precaução muito natural, resolveu não aceitar o desafio» — declarou ao DIÁRIO CARIOCA, ontem, o lutador Valdemar Santana.

Para o vencedor de Hélio, os Gracie são lutadores de televisão, onde por espetáculos fracos recebem Cr$ 200 mil. «A fama da Academia Gracie — afirmou Valdemar — começou a decrescer quando derrotei Hélio com um pontapé na cara».

O FIM

Com a vitória de um simples gari da Prefeitura sôbre conhecido lutador, destacado aluno da Academia Gracie, ficou provado que êstes são tão péssimos professôres quanto lutadores, segundo Valdemar Santana.

O lutador baiano tem-se recusado a comparecer ao programa dos Gracie para enfrentar seja quem fôr por achar que, financeiramente, estaria perdendo, além de prestigiar o programa de seus adversários.

«Não tenho mais nenhuma esperança de que Carlson aceite meu desafio. Contudo, se êle resolver sair de debaixo da saia do tio, estou esperando por êle na Bahia?

Flamengo antecipa e vai excursionar

Flamengo e Bonsucesso estabeleceram que o jôgo que estava previsto para domingo entre ambos seja antecipado para a tarde de quinta-feira em Teixeira de Castro. O acôrdo foi assinado após o América haver concordado em transferir o jôgo do seu quadro juvenil marcado para aquêle local de quinta para sexta-feira.

O Flamengo para o jôgo de quinta-feira contra o Bonsucesso ficará ainda sem a sua zaga titular, pois Santana retirará hoje o aparelho de gêsso do joelho e amanhã será submetido a exame radiográfico, para verficar se há lesão nos meniscos. Quanto a Joubert o dr. Pelosi acha que para o jôgo de quinta-feira o zagueiro ainda não estará recuperado.

EXCURSÃO

A proposta do Flamengo para a antecipação do jôgo contra o Bonsucesso foi feita em face da rápida excursão que o quadro empreenderá no norte do país. A delegação rubronegra composta de todos os jogadores titulares, deverá embarcar na próxima sexta-feira para Salvador, fazendo na capital baiana dois jogos nos dias 6 e 8 de dezembro. Dia 10 terá um compromisso em Maceió, regressando em seguida ao Rio a fim de preparar-se para o jôgo final do campeonato frente ao Vasco da Gama.

O ponteiro Babá que no jôgo de domingo na Gávea contra o São Cristóvão, teve espetacular atuação, assinalando três gols dos quatro marcados pela ofensiva rubronegra, estava radiante com o gol que furou a rêde num chute fortíssimo. — "Isto — comentava — é prova da nossa vitalidade em visar ao gol. Em todo campeonato fomos criticado porque não atirávamos à meta. Hoje, creio que demos uma prova de que a coisa é bem diferente".

SEM CONTUSÕES

O treinador Modesto Bria, que está satisfeito com o rendimento do quadro do Flamengo realizará, na manhã de hoje, leve individual para todos os jogadores. Haverá também revisão médica.

Após o jôgo de domingo, na Gávea, o dr. Pelosi informou que o quadro não apresenta problema de ordem física, estando todos, à exceção de Joubert e Santana, com boa disposição, devendo o técnico Bria contar com todos para o jôgo de quinta-feira em Teixeira de Castro.

LÚCIO

'Deixo o América saudoso'

— Estou triste em deixar o América, clube em que deixo muitos amigos e onde sempre fui bem tratado. Mas as condições financeiras são satisfatórias e não posso deixar de ir — declarou, ontem, o zagueiro Lúcio.

Na noite de sábado o presidente do América, sr. Wolney Braune, entrou em negociações com o representante do Sporting de Lisboa, cedendo o passe do zagueiro por três milhões de cruzeiros.

A VIAGEM

Ainda não está certa a data em que Lúcio embarcará para Lisboa, sendo provável que isto aconteça até o fim dêste se-

(Conclui na 7a. pág.)

Tim promete vencer o Flu mais uma vez

Sem pensar em confeccionar faixas e até mesmo excluindo qualquer pensamento nessa ostentação, o Fluminense dará início, esta manhã, ao treinamento da semana visando ao jôgo de domingo, com o Bangu.

Apesar das notícias propaladas de que Tim, técnico banguense, tem a técnica especial para vencer ao líder do certame, os tricolores não se intimidam, nem a perspectiva de alcançar, já no domingo, o título, lhes dá excesso de confiança

ZEZÉ CONTROLA

Embora virtualmente campeão da cidade o técnico não permite excessos e, para evitar descuidos que poderão ter em conseqüência uma final de campanha menos briosa do que aquela que vem empreendendo no atual Campeonato.

Dessa forma, mais do que nunca, apesar de não deixar transparecer isso, Zezé Moreira controla seus pupilos em todos os setores de suas atividades a fim de que o espírito de equipe até agora demonstrado não venha ruir no final da jornada. Não existe, conforme salientam algumas fontes tricolores, receio de parte dos jogadores, já que êstes são compenetrados profissionais, entretanto, a natural procura àqueles que estão prestes a se tornarem campeões faz com que, por vêzes, se observe o excesso de confiança, daí vindo a subestimação dos adversários e é isso que Zezé não quer, nem admite. Tem mesmo chamado a atenção de seus jogadores.

FLUMINENSE SABE

Ainda é cedo para as comemorações dizem fontes das Laranjeiras. Não vamos precipitar solenidades que ficarão melhor em suas épocas próprias adiantam outros tricolores, mas o chavão comum é de que o "Fluminense saberá preparar a festa dos campeões e que tudo virá em sua data certa"

TODO CUIDADO E' POUCO

Sabem os tricolores o que representa um Bangu que vai se lançar à luta não apenas com uma equipe excelente mas também reforçada pela expectativa das torcidas dos demais clubes que querem ver o Fluminense derrotado

E todo o cuidado tomado pela direção do Fluminense é pouco a fimm de que o ânimo da equipe não seja quebrado agora quando o clube tricolor está já com as mãos no título.

TREINAMENTO NORMAL

Nenhuma alteração fêz o técnico ezé Moreira na programação da semana, sendo que esta manhã terá lugar, às 9 horas, a apresentação de todos os jogadores, nas Laranjeiras, quando o técnico fará uma preleção sôbre o próximo encontro, seguido de ginástica, bate-bola e revisão médica.

COLETIVO AMANHÃ

Amanhã, também com início às 9 horas, terá lugar o primeiro coletivo da semana, treino êsse que deverá ter a duração aproximada de 1 hora dentro do plano de Zezé Paes Barreto.

Na quinta-feira, pela manhã, será efetuado novo individual, sendo que os jogadores solteiros iniciarão a concentração, sendo que o apronto da equipe terá lugar na sexta-feira, quando os jogadores passarão pela revisão médica, almoçarão na sede do clube, iniciando-se a concentração geral para o jôgo de domingo.

Rodada Próxima

Sábado à noite, no Maracanã — Vasco x Canto do Rio.
Domingo, no Maracanã — Fluminense x Bangu.
Em Teixeira de Castro — Bonsucesso x Flamengo.
Em Cosmos — Portuguêsa x América.
Na Rua Bariri — Olaria x Madureira.
Botafogo x São Cristóvão, em local a ser escolhido.

O Botafogo ainda tem a esperança de ser vice-campeão

De EVANDRO CARLOS DE ANDRADE

O Botafogo, domingo, não só renunciou irrecorrivelmente ao campeonato carioca de 1959, como desceu a uma posição em que terá de lutar muito para conservar o vice-campeonato, título que lhe escorrega ràpidamente das mãos, para as do Vasco.

A derrota do Botafogo, antecipando, provàvelmente, de três rodadas o resultado do campeonato, serviu, também, para mostrar que, a cada dia, êle merece menos o título que pretendeu disputar ao Fluminense, êste sim, a cada dia merecendo-o mais.

NO SÁBADO

Foi isso o que o Fluminense se encarregou de provar no sábado, com a sua mais perfeita atuação no campeonato: 90 minutos de futebol bonito, sério e eficiente e que só não se transformou na goleada do ano porque muitos gols foram desperdiçado; mesmo assim, marcaram-se cinco, e bonitos.

Ganhou tranqüilamente o líder, mesmo com o pêso da responsabilidade que deveria crescer a cada jôgo, pois a cada rodada êle exporia seu favoritismo a uma súbita reviravolta, como aconteceu com êle mesmo em 1957 e com o Vasco em 58. E' certo que o adversário era o fraquíssimo Bonsucesso, mas êsse mesmo Bonsucesso, no turno, perdera de 1x0 só, e a duras penas.

NO DOMINGO

Assim, os tricolores devem ter encerrado o jôgo de sábado já preocupados com o de domingo que vem, contra o Bangu, justamente o time que o derrotou no turno, o único até agora, em todo o campeonato. O Botafogo, entretanto, não permitiu que a preocupação durasse muito; já no dia seguinte, com a entusiasmada colaboração do A m é r i c a, encarregou-se de tranqüilizar definitivamente o F l u m i n e n s e, colocando-o numa posição em que bastará vencer um jôgo ou empatar dois, nessa reta final, para ser o campeão. O que já deverá acontecer domingo.

O QUE SOBE E O QUE DESCE

O Fluminense acabou o turno em igualdade de condições com o Botafogo: 3 pontos perdidos, uma derrta e um empate. Mas o Botafogo, embora tivesse perdido justamente para o Fluminense, apresentava então uma campanha brilhante, marcando uma demasia de gols, enquanto sua defesa só deixava passar um a mais do que a do Fluminense.

No returno, porém, enquanto o Fluminense transformava os seus 1x0 em vitórias categóricas, em goleadas, o Botafogo entrava em colapso, sem que se saiba bem porque. Três derrotas amargou êle neste returno, e que três! Contra o Flamengo, 6x2; contra o Vasco, 4x2; contra o América, 3x1. Em apenas três jogos, sofreu 13 gols, mais que o dôbro de todo o turno, e marcou 5, que era o que habitualmente f a z i a por jôgo.

DUROU MUITO

Ainda assim, o fato de seus jogadores, usando a excelente categoria individual, terem derrotado contundentemente todos os clubes pequenos, deixava o Botafogo, até sábado com um esperança — remota mas esperança — de alcançar o Fluminense, bastando para isso que um dos colegas colaborasse tirando um pontinho apenas do líder — com isso, o campeonato seria decidido na final como em 1957.

O América, porém, não esteve para isso. Entrou em campo com a esperança alvinegra, que já sobrevivia às próprias fôrças, e não fêz por menos. Era, domingo, uma razoável equipe de futebol contra uma inexistente equipe de futebol. Um time com padrão contra um time sem padrão. Um time que, sem nada a perder, empenhava-se com o calor que a torcida esperava encontrar no outro time, o que tinha tudo a perder; êste, porém, era um grupamento gelado, amôrfo, arrastado e desconjuntado, vivendo apenas da fôrça de vontade dos seus cobras.

O TIME CANSADO

Sendo um time desconjuntado, por fôrça das sucessivas substituições ou por quaisquer outros motivos, o Botafogo não se movimenta em campo e, justamente por isso, exige dos seus jogadores um esfôrço maior do que os outros times, e improfícuo: de posse da bola, o jogador botafoguense, invariàvelmente não tem a quem passá-la, pois seus companheiros se entregam dòcilmente à marcação adversária. E não tendo a quem passá-la, é êle obrigado a esvair-se numa sucessão de dribles ou em piques exaustivos, ao fim dos quais despacha a bola como Deus fôr servido, quase sempre entregando-a nos pés dos adversários que marcam bem, porque fàcilmente, e se antecipam, porque o jogador botafoguense não vai à bola, espera que ela chegue a seus pés, limpinha.

Já tendo feito, no returno, o cartaz do Flamengo e do Vasco, a tabela indicava que era dia do Botafogo fazer o cartaz do América. Missão cumprida, faltam ainda, dois grandes, o Bangu e o Fluminense. Que destino estará reservado ao Botafogo?

NOVELINHA

Pelo retrospecto, o Botafogo poderá perder até a terceira colocação para o Bangu, pois é dos grandes o que vem atuando pior — vá lá, vem atuando tão piormente quanto o Flamengo. De qualquer modo, vai ser dificílimo, para êle aguentar o segundo pôsto, pois ainda tem que enfrentar o Bangu e o Fluminense (justamente os que, no turno, lhe roubaram os três pontos que então deixou), ao passo que o Vasco, seu mais próximo adversário, a um ponto apenas, só terá pela frente o Flamengo, glorioso vencedor do futebol russo.

Quem vencerá essa sensacional disputa da honra de fazer ala para o campeão Fluminense? Quem será a primeira princesa do campeonato? É uma novela meio besta, mas não resta outra, desde que o Botafogo cingiu, domingo, a cabeça de Zezé Moreira. Com tabelinha de Amaro e tudo.

TRÊS PÊNALTIS

Em tempo: houve três pênaltis na partida, os três contra o América, praticados sôbre Paulinho, Garrincha e Rossi, os três vistos e recusados pelo juiz Frederico Lopes. Mas isto não altera os conceitos emitidos, apenas me leva a acrescentar mais um: o senhor Frederico Lopes ou é incompetente, ou é covarde, ou é desonesto.

200 MIL PARA GENINHO

SALVADOR, 30 (Sport Press-DC) — Revela-se agora, que o treinador Geninho, pela classificação do Esporte Clube Bahia, para a finalíssima da "Taça Brasil" recebeu gratificações dos dirigentes do clube e torcedores, chegando a atingir a quantia de 200 mil cruzeiros. Além do mais, um conhecido prócer do tricolor da Boa Terra, presenteou o treinador com um relógio de ouro no valor de 50 mil cruzeiros. Geninho deverá seguir esta semana, para a capital da República em gôzo de rápida licença, ocasião em que participará dos entendimentos para o acêrto da data e local do encontro que decidirá o título máximo do troféu dos campeões.

RECORDE NO ATLETISMO

TÓQUIO, 30 (UP) — A agência de notícias Nova China, comunista, informa que o campeão chinês do salto com vara estabeleceu a marca de 4.80 metros no sábado, novo recorde nacional.

O campeão, Tsai Yi-Bhu, tem 19 anos de idade.

Bola Pra Frente

VARANDA METIDA À BESTA

Está perdido o campeonato para o time que se supôs o mais credenciado de 59 — o Botafogo. Uma crise interna somada a falhas individuais em posições importantes da defesa levaram a equipe ladeira abaixo.

Botafogo é assim: quando não tem com quem brigar fora, briga dentro de casa. Perdeu Hilton Gosling, não se sabe porque, perdeu Renato Estelita, não se sabe porque. Perdeu-se todo.

* * *

Vai ganhar o time que se armou em tôdas as frentes, que não brigou dentro nem fora de casa — e se brigou fora, brigou com diplomacia, tirando o melhor partido na banca em que se reunem os cartolas, na FMF.

A par disso, formou uma equipe que teve sorte, teve fôrça de vontade e espírito de solidariedade.

E' o mais dígno do título.

* * *

O Botafogo achou que devia desprezar homens importantes como Hilton Gosling e Renato Estelita; achou que devia alimentar uma discussão de família a respeito de Tião Macalé; achou que tinha time para ganhar, com sobras, o campeonato. Achou tudo.

Não achou nada.

* * *

Perdeu-se todo: hoje, sua equipe está desmoralizada, sem ânimo, sem jôgo nenhum, sem padrão, sem nada.

* * *

Um dia dêsses, há duas semanas, mais ou menos, estava chovendo. Para se abrigar, entquanto não chegava o táxi que havia pedido, Garrincha ousou subir à varanda da sede — a majestosa sede colonial do clube. Veio o gerente e pediu a Garrincha que se retirasse: não era permitido a nenhum jogador entrar na sede do clube — a majestosa sede colonial do clube.

E Garrincha desceu e foi-se embora, debaixo de chuva, levando pela mão um garoto, pobre fãzinho do campeão do mundo Garrincha, ídolo da torcida do Botafogo, ídolo do futebol brasileiro.

ARMANDO NOGUEIRA

QUADRILHA DE "GETULINHO" QUER VINGAR A DETENÇÃO DE SEU CHEFE

Diligências espaciais

Pouco a pouco, o coronel Jacques Júnio rearticulando os diferentes serviços policiais postos à matroca pela última administração do DFSP.

Depois de ter posto os delegados efetivos nos devidos lugares libertando-os de uma situação humilhante e contrária aos dispositivos regulamentares volta-se o chefe de Polícia para a SDE designando o comissário Cícero Gomes Ribeiro para dirigir o importante órgão policial estabelecido pelo art. 14 do regulamento, como parte integrante do gabinete da chefia.

Os serviços prestados pela SDE às administrações anteriores são bem conhecidos. Muitos casos foram resolvidos pela SDE depois que falharam completamente as delegacias especializadas e distritais e até mesmo a Polícia Técnica.

Quem foi que esclareceu o assalto, com morte do respectivo gerente, da filial do Banco Lowndes, na Gávea?

Quem prendeu os assaltantes da Farmácia Acre, à rua do mesmo nome, realizado espetacularmente à luz do dia?

Quem desarticulou a quadrilha que andava roubando os fios dos sinais da Central do Brasil apreendendo milhares de quilos de material retirado criminosamente dos postes de sinalização, dando origem a vários desastres?

E a prisão de «Tim», o assaltante famoso que, à frente de uma quadrilha organizada, vinha pondo em sobressalto negociantes e moradores da estação de Bangu?

E o desmantelamento da quadrilha que roubava automóveis? E a prisão dos implicados na falsificação de cêrca de 30 milhões de cruzeiros e apreensão de tôda a maquinaria utilizada pelos falsificadores?

E a prisão dos integrantes da quadrilha que importava cocaína bruta e a purificava num laboratório de Paquetá?

Tudo isto foi realizado pela SDE e depois que falharam completamente outros órgãos policiais.

Mesmo com esta bagagem notável de trabalho o importante órgão foi desmantelado pela última administração que deixou-se dominar pela intriga que faziam algumas autoridades cuja competência ficou desmoralizada pelos elementos que trabalhavam na SDE.

Restabelecendo a SDE e dando-lhe a incumbência estabelecida no ar. 14 do regulamento policial o coronel Jacques não só atende a uma exigência regulamentar como presta um serviço importante à população pondo em ação um órgão policial capaz de resolver os casos mais ingratos para a investigação comum.

Se dispuser dos elementos humanos e de transporte que tinha quando de sua criminosa dissolução a SDE será um dos esteios da atual administração policial proporcionando-lhe resolver vários casos criminais e isto sem contar com as informações que a chefia de Polícia necessitará para sua boa orientação.

Tim Lopes (?) — *[assinatura]*

PRIMEIROS SOCORROS

Após chegarem ao local, os médicos do HSA procuraram colocar um aparelho na perna da vítima a fim de a transportarem na ambulância

Menor atropelado duas vêzes em frente ao DC

Depois de ter sido atropelado ontem à tarde, na Avenida Rio Branco, esquina de Rua São Bento, pelo lotação da linha Madureira-Candelária, de chapa DF 4-73-98, que o projetou na contra-mão, o auxiliar de escritório José Gregório, de 14 anos, foi novamente atropelado pelo ônibus da linha Mauá-Fátima, de chapa DF 4-46-00, que passou por cima de sua perna direita.

A ambulância do Hospital Sousa Aguiar, que socorreu José Gregório, chegou meia hora depois ao local, tendo nesse ínterim o sargento da Marinha, Maurício Paula de Paiva, do contra-torpedeiro "Baependi", tentado socorrer o menor, colocando-o no lotação que o havia atropelado e que estacionara adiante, desfazendo assim o local a ser periciado. Por isso foi autuado no 9.º Distrito.

ATROPELADO DUAS VÊZES

O duplo atropelamento interrompeu o trânsito na Avenida Rio Branco por algum tempo, em virtude do grande número de populares que se aglomerou para ver a vítima que se contorcia de dor no asfalto, com uma das pernas em frangalhos.

O comerciário foi colhido pelo lotação quando tentava atravessar a avenida. O motorista do veículo Francisco Lopes, ao notar que o menor havia sido projetado à distância, [illegible] o carro o atingiu em cheio, tratou de fugir, enquanto os ocupantes do lotação, alarmados, levantavam-se para ver o menor, que, a essa altura já estava sendo novamente atingido pelo ônibus que vinha da Praça Mauá, com destino ao bairro de Fátima.

O motorista do ônibus, número de ordem 4-00-60, Odecir Benício de Oliveira, tendo pisado o comerciário, pois não teve tempo de freiar, solicitou que os passageiros abandonassem o veículo, apresentando-se ao soldado da Polícia Militar 586.

DESFEZ O LOCAL

Quando o menor gritava de dor, o médico Dimitri Lambru, que passava pelo local, procurou impedir a hemorragia, atando a perna de José com um garrote. O sargento da Marinha Maurício de Paiva, que serve no contra-torpedeiro "Baependi", no desejo de evitar que o menor morresse, entrou no lotação que estava com o motor ligado, fêz o "balão" e [illegible] o veículo, para o Hospital. Nesse momento foi detido, por alegação de que havia desfeito o local do atropelamento e, consequentemente, o serviço da perícia.

SOCORRIDO

Meia hora depois chegou ao local a ambulância do HSA, sob a chefia do médico Freire, que depois de falar a respeito do menor com o dr. Dimitri Lambru, colocou um aparelho na perna da vítima, levando-a para ser medicado. A viatura da Radiopatrulha 111, que estêve no local, levou o soldado 586 para o 9.º Distrito Policial, juntamente com o motorista e o lotação e o sargento da Marinha, sendo ambos autuados pelo comissário Sucupira. No HSA foi cientificado que a vítima [illegible] da perna direita. Em estado de choque foi internado.

CAIU DO 8.º ANDAR E NÃO MORREU

Quando limpava, ontem, os vidros de uma janela no 8.º andar do edifício 50 da Rua São José, o operário Geraldo dos Santos (19 anos) perdeu o equilíbrio e caiu ao solo, sofrendo fratura exposta na perna esquerda.

Geraldo dos Santos, antes de chocar-se contra o solo, bateu num toldo, que lhe amorteceu a queda, porém rasgou-se e fê-lo ir ao chão. A vítima foi levada para o Hospital Sousa Aguiar, sendo ali medicada.

ATROPELADA E MORTA

A menina Madalena, de oito anos, foi atropelada, ontem, pelo ônibus da linha Taquara-Castelo, chapa DF-8-13-74, na Rua Barão do Bom Retiro, esquina de Rua Antônia, e [illegible] socorrida no Hospital Sousa Aguiar. O motorista fugiu, tendo as autoridades do [illegible] Distrito Policial registrado o fato.

SUL AMÉRICA CAPITALIZAÇÃO, S. A.
COMPANHIA NACIONAL PARA FAVORECER A ECONOMIA
SORTEIO DE NOVEMBRO DE 1959
A H P
Y A G
X K D
P X D
J E G
H E G
O pagamento aos titulares dos títulos contemplados será efetuado a partir do dia 2 de dezembro mediante apresentação de documento de identidade.
SEDE SOCIAL
R. DA ALFANDEGA, 41 - ESQ. QUITANDA
EDIFÍCIO SULACAP RIO DE JANEIRO

Exército (BCC) despeja mulher e cinco filhos

Maria de Lourdes Martins e seus cinco filho (o maior de nove anos, o menor de sete meses) foi despejada do barracão n.º 399, situado na Praia de Inhaúma, cuja área está sob a jurisdição do 1.º Batalhão de Carros de Combate, por acusações do seu vizinho, o investigador Teodoro Manuel de Andrade.

Ela e seus cinco filhos (três dêles doentes) estão dormindo na praia, ao relento protegida apenas pelos poucos móveis que constituem sua mobília. As acusações que lhe fizeram — afirma — são na sua maior parte fantasiosas.

APÊLO AO MARECHAL LOTT

Dona Maria de Lourdes vive da venda de cafèzinho aos pescadores que aportam na praia de Inhaúma. Tem 27 anos, mas aparenta ter 40. Ao contar sua história à reportagem do DIÁRIO CARIOCA — em geral interrompida pelos constantes ataques de tôsse de seus filhos — ela fêz um apêlo ao marechal Teixeira Lott, no sentido de que lhe fôsse permitido armar um outro barracão naquela favela, longe do policial que lhe vota ódio gratuito.

Segundo contou ao DC, ela reside na favela há dois anos em barracão de sua propriedade, construído em terrenos do Exército, administrados pelo capitão Luís Jorge Arêas Franco que a despejou, levado por informações mentirosas do investigador Teodoro, apesar de terem os moradores da favela subscrito um memorial em seu favor.

CINCO FILHOS

Subindo e descendo sôbre os móveis amontoados na praia, Carlos Roberto (9 anos), Luís Carlos (6), Ana Lúcia (4), Paulo Leandro (um ano e oito mêses) e Cesar (sete mêses), estão satisfeitos por despertarem a curiosidade e a piedade de tantos quantos passam por ali. Só reclamam a excessiva quantidade de môscas e os insetos noturnos que não os deixam dormir. Carlos, o mais novo — que esta atacado de asma — sentiu muito os efeitos do vento e seu estado piorou muito desde à noite de sábado, quando passaram a dormir no relento.

Dona Maria de Lourdes está vivendo de esmolas, pois com os filhos doentes não pode apanhar "varreduras" e preparar cafèzinhos.

OFÍCIO DO QUARTEL

A ordem de despêjo para d. Maria de Lourdes veio assinada pelo capitão Luís Jorge Arêas Franco, oficial do 1.º Batalhão de Carros de Combate e administrador da favela

Falando, ontem ao DC, o capitão Arêas disse que ordenara o despêjo levado por informações do investigador Teodoro, conforme fêz constar do Ofício s/n — ATMG-MTPI, de 26 de outubro passado quando concedeu um mês para que a mudança se efetivasse.

Por êsse ofício, d. Maria de Lourdes infringira vários artigos do "Compromisso de Moradores" que subscrevera, juntamente com outros, há cêrca de dois anos. Não houve, porém, qualquer sindicância, nem tampouco foram consultados outros vizinhos, fazendo-se ainda, caso omisso do memorial subscrito por mais de uma centena de favelados em favor da família despejada.

VIOLENTO

Queixou-se d. Maria de Lourdes que, antes de conseguir o seu desêjo o investigador Teodoro mais de uma vez disparou sua arma contra os "pilotis" que suportam o seu barracão.

MISÉRIA E FOME NA PRAIA

Dona Maria de Lourdes, com cinco filhos menores, está vivendo na praia de Inhaúma entre os móveis velhos que seus vizinhos amontoaram como se fôsse um quarto. Dos cinco meninos que aparecem na foto, três estão doentes

PROMOTOR CONTRA REPÓRTERES

O procurador-geral do Distrito Federal enviou ontem à Corregedoria de Justiça, para ser distribuída a uma das varas criminais, a representação feita pelo promotor Milton Marques Cruz contra os repórteres Ubiratan de Lemos e Indalécio Vanderlei, em virtude de terem publicado numa revista desta cidade, no dia 7 de novembro último, uma reportagem sob o título: "Bandeira: Crime do Sacopã".

Repreendido pela mãe, se matou com tiro no ouvido

Envergonhado por ter sido repreendido por sua mãe ao chegar em casa às 23 horas de anteontem, completamente bêbado, o escrevente-auxiliar da justiça Djalma Cardoso (casado, 27 anos) matou-se instantes depois, num dos quartos de sua residência, na Rua Lima Drumond 118, em Vaz Lobo, disparando um tiro no ouvido direito.

O rapaz matou-se depois de procurar evitar uma discussão com sua mãe que, esquecendo-se de que êle já era um homem, sempre procurava aconselhá-lo, dizendo-lhe como devia agir. Na noite de anteontem sua mãe o havia chamado de "ovelha negra da família" e acusara-se de ter "criado um animal".

BEBEU COM AMIGOS

Depois de almoçar com a espôsa, os filhos e a mãe, Djalma saiu em companhia de alguns amigos, rumando para a Penha, onde ficou a bebericar, enquanto ouvia a irradiação do futebol. Já tarde regressou ao lar, encontrando-se com a mãe, que não havia dormido. Djalma estava bastante embriagado, porém consciente do que falava. Ouviu o "sermão" que sua mãe se habituara a passar-lhe, tentou fazer ponderações, dizer que já era um homem, pai de dois filhos, porém a velha não deixou. Cabisbaixo Djalma deixou a mãe brigando sozinha, disse-lhe somente que "isso um dia terminará", trancou-se no quarto e estourou os miolos.

CULPADA

Ao ouvir o tiro de revólver a espôsa de Djalma correu para abraçar o corpo já sem vida, tentando em vão reanimá-lo. A mãe, vendo o filho morto, e julgando-se responsável pelo suicídio foi acometida de uma crise nervosa, passando a gritar e a maldizer-se. Uma viatura da Rádiopatrulha que compareceu ao local comunicou o fato ao comissário de serviço no 24.º Distrito, sendo o cadáver removido para o Instituto Médico Legal.

Apurou o DIÁRIO CARIOCA que, tôda a vez que Djalma bebia, ficava com a mania do suicídio, queixando-se, geralmente, dos maus tratos que lhe eram dispensados em casa. No momento em que bebia com os seus amigos, na Penha, tentara atirar-se sob as rodas de um ônibus, sendo impedido.

"45" feriu garôto no Tuiuti

Em represália à prisão de "Getulinho", ocorrida na madrugada de domingo, seus capangas, sob o comando do lugar-tenente "Manel 45", tentaram matar diversos moradores do Morro Tuiuti, ontem à tarde, no que foram impedidos por policiais do 16.º DP, que estão empreendendo verdadeira caçada aos marginais, agora desorientados com a captura do chefe.

Apesar de todo o esfôrço dos policiais daquela Delegacia, coordenados pelo detective Morais, o bando ainda conseguiu balear o menino Gilberto, de dez anos, filho de Olívia Pinto da Silva, residente na Rua Marechal Jardim, que há vários dias vinha sendo perseguido pelo substituto do bandido aprisionado, que foi o autor do disparo, sem maior gravidade.

OUVIDO EM CARTÓRIO

"Getulinho", que é alto, forte e arrogante, tem apenas 17 anos e foi prêso na madrugada de domingo, por policiais do 16.º Distrito Policial, depois de balear um menor e ser baleado por outro malandro, com quem se defrontou.

Não tendo ainda maioridade, o jovem delinquente deverá ser entregue à Delegacia de Menores, para ser internado no SAM; mas, por enquanto, permanece trancafiado no 16.º Distrito Policial, a fim de que confesse todos os seus crimes, tendo sido ontem ouvido em cartório.

TRÊS ASSALTOS

Antes da prisão, o bando de "Getulinho" praticou três assaltos em menos de 48 horas. Sexta-feira, em pleno dia, levaram Cr$ 14 mil de um "ponto" de jôgo do bicho na Rua Curuzu, atiraram em um botequim naquela mesma artéria e depois se esconderam no môrro do Tuiuti, onde, na madrugada do dia seguinte, travaram cerrado tiroteio com a polícia, conseguindo escapar.

Sábado à noite, assaltaram sem resultado Olavo Inácio de Oliveira, tentando repetir a façanha com um sargento, que reagiu à bala; na fuga balearam o menor Sérgio, de nove anos, filho do João Alfredo da Rocha.

DUELO E PRISÃO

Mais tarde, encontrando-se no môrro com o ex-companheiro de crime Rubens Vieira de Sousa, travaram duelo à bala, saindo "Getulinho" com um ferimento na perna esquerda, enquanto o primeiro era atingido por vários disparos de "Manoel 45", que chuçou o rosto do mesmo, roubando ainda sua pistola e Cr$ 4 mil que levava no bôlso.

Quatro horas depois, por indicação de um motorista, o jovem pistoleiro foi encontrado, esvaindo-se em sangue, escondido no banheiro de um armazém de propriedade de Vivaldo de Barros, na Rua Caseiras. Desarmado, pois tinha dado seu revólver a um padeiro, "Getulinho" entregou-se, pedindo aos policiais que o poupassem, estando disposto a confessar todos os seus crimes, desde que lhe salvassem a vida.

Apoiando-se em um pau, por causa de seu sofrimento, e sentado, "Getulinho" prestou seu depoimento em cartório

Colonos estão dispostos a enfrentar os jagunços

CURITIBA, 30 (Asapress-DC) — O colono Lourival Neves, que teve sua gleba de terras invadida, ontem, por jagunços que, segundo afirmou, pertencem à CITLA veio a esta capital pedir providências às autoridades contra a espoliação levada a efeito por aquela companhia territorial, no Sudoeste do Paraná.

Grande número de colonos que sofrem ameaça de invasão em suas propriedades, declarou o sr. Lourival Neves, estão dispostos a enfrentar, armados, os jagunços, caso o govêrno do Estado deixe de tomar medidas de urgência para afastar o terrorismo daquela região.

DUZENTOS TIROS

Nos últimos dias da semana passada, segundo suas declarações, êle estave trabalhando em sua fazenda, em Clevelândia, com vários homens e três menores, quando recebeu um ataque dos jagunços, que estariam a sôldo da CITLA (Cia. Industrial e Territorial Ltda.). Cêrca de 200 tiros de revólver e espingarda foram disparados contra os colonos. O sr. Laurindo Neves, homem de idade avançada, sofreu ferimentos causados por três tiros e refugiou-se num rancho abandonado, onde permaneceu durante 3 dias, sem assistência médica e sem alimentação.

Finalmente, depois de inumeras peripécias, conseguiu chegar a Curitiba, onde relatou às autoridades todo o drama que viveu. Nascido e criado naquela localidade, êle é proprietário de 666 alqueires de terras, parte das quais comprada dos herdeiros. Sua fazenda tem o nome de São Francisco de Sales e possui diversas benfeitorias e vastos pinheirais, tudo avaliado em Cr$ 10 milhões — o que teria despertado a cobiça do pessoal da CITLA.

Outros ataques teriam sido feitos anteriormente, sem atingirem o objetivo visado, e sob o comando de Aldo e Mário Fontana, dirigentes da CITLA, segundo declarou o sr. Laurindo Neves. Isso motivou a abertura de inquérito, há três anos, mas agora arquivado, uma vez que "a CITLA é quem manda naquela região". Os chefes do último ataque, segundo a vítima, teriam sido Otacílio Bau e um tal de Levi, que, à frente de 12 homens cercaram a fazenda e dispararam suas armas contra os moradores "O delegado regional de Clevelândia é conivente com a "gang", afirmou o sr. Laurindo Neves.

Morreu afogado ao examinar cisterna

Um dos quatro funcionários do Ministério da Saúde (Hidemburgo Castro de Alexandre, 25 anos) que entraram, ontem, na caixa dágua do edifício n.º 4 da Rua Barão de Flamengo, para inspecionar as deficiências existentes, morreu asfixiado pelos gases que emanavam da água estagnada, enquanto os outros três eram salvos por soldados do Corpo de Bombeiros de Humaitá.

Aos gritos de socorro dos funcionários, moradores e o síndico do edifício acorreram à caixa dágua, dando o alarma. Os funcionários do MS compareceram à Rua Barão de Flamengo porque os moradores do prédio 4 vinham reclamando que a água que saía das torneiras tinha mau-cheiro, não podendo ser utilizada.

ASFIXIADOS

Os funcionários do MS eram, além de Hidemburgo, que faleceu no local: Anísio Moreira (28 anos, Estrada da Gávea, 464, casa 4), Jadir Santos Sanches (22 anos, Rua Ibatu, 120, Campo Grande) e Jorge dos Santos (25 anos, Rua Augusta Pais, 1969).

A caixa d'água que iam examinar possuia um tampão que mede 80 centímetros por 60 metros de profundidade. Os funcionários quebraram o tampão. Anísio desceu pela escada até o interior do reservatório, ficando com água pelos joelhos. Não havia passado um minuto quando êle, sentindo-se mal pelo cheiro pútrido, gritou por socorro. Em busca do companheiro desceram Hidemburgo, Jadir e Jorge que, igualmente, passaram a gritar por ajuda.

BOMBEIROS

Usando máscaras contra gás e cordas os bombeiros retiraram as quatro vítimas da caixa d'água. Uma delas estava morta: Hidemburgo. Anísio, Jadir e Jorge foram conduzidos às pressas para o Hospital Sousa Aguiar, onde ficou constatado terem sofrido intoxicação exógena e asfixia devido à falta de ar.

Em seguida foram colocados em balão de oxigênio, além de receberem aplicação de injeções. Depois de reabilitarem as fôrças dirigiram-se ao 4.º Distrito Policial onde prestaram esclarecimentos. O corpo de Hidemburgo foi enviado pela polícia ao Instituto Médico Legal.

DRF necessita de dinheiro

Falando ontem à imprensa, o delegado Milton Lopes da Costa, novo titular da Delegacia de Roubos e Falsificações, declarou que "as medidas mais elementares devem ser tomadas para evitar o caos administrativo na DRF, sendo indispensável a liberação de verba, a fim de evitar que as partes interessadas paguem, do próprio bôlso, as diligências policiais".

Acrescentou o delegado Milton da Costa que, com relação à orientação e ajuda que deve dar aquela especializada aos distritos policiais, nos casos de roubos e falsificações, tal função é utópica. As declarações do delegado Milton da Costa foram motivadas pela incapacidade material e de pessoal para dar andamento, em tempo e corretamente, aos 300 inquéritos que ali têm curso.

INTERCAP
COMPANHIA INTERNACIONAL DE CAPITALIZAÇÃO
NOVEMBRO DE 1959
COMBINAÇÕES SORTEADAS
OKL-PHU
AIW-EMV
WGP-FUN
SUH-JZS
SUCURSAL — RIO
AV. GRAÇA ARANHA, 19
Sobreloja — Tel 42-7080
ATIVO REAL DA INTERCAP: MAIS DE Cr$ 346 000.000 00

Teatros e Boîtes
Programa para sua Noite

Gomes Leal apresenta GARGALHADAS ASTRONÔMICAS BELEZA CÓSMICA
ANILZA LEONI
COSTINHA
VALERIA AMAR
(VEDETE CONVIDADA)
CARLOS MELLO
DAYSE MAY
e o BALLET DE MERCEDES BAPTISTA
TEM NHECO NHECO NA LUA
de Boiteux Sobrinho R. Ruiz G. Leal
no CARLOS GOMES
HOJE, ÀS 20 E 22 HORAS — QUINTA-FEIRA, NA VESP. PREÇOS REDUZIDOS

"TIA MAME"
DEFINITIVAMENTE
ÚLTIMA SEMANA
AGORA, A PREÇOS REDUZIDOS
120 Cr$
Platéia Sup. 80,00
TEATRO DULCINA — Res.: 32-5817
AR REFRIGERADO PERFEITO
HOJE ÀS 20,45 HORAS

PLAZA BOITE RESTAURANTE
AV. PRADO JÚNIOR, 258 — COPACABANA
MAURICIO LANTHOS apresenta a 1 hora da madrugada mais um novo show com o magnífico
BILLY MOORE AND FOURLORDS e EDY AND ROB
(AZES DA ACROBACIA)
ao lado da graciosa vedeta ANILZA LEONY e do cômico COSTINHA e ainda, mais os bailarinos CARIJÓ, IRENA ORLOVA e LILIA RENÉE. Apresentação da atriz MARY FONTES
ORQUESTRA DE PERNAMBUCO
Reservas de mesas pelo telefone: 57-1870

PIGALLE NIGHT CLUB
ANUNCIA A VOLTA DO
"STRIP-TEASE"
com 2 novos modelos nus e ainda o «show»
"FOLLIES DE PARIS"
Tôdas as noites 2 «SHOWS»: à 1/2 noite e à 1 hora da madrugada com: DENISE DUPRÉ, MARLA CARAVELLI, TANIA RAMIREZ E DALVA BARBOSA
JANTAR-DANÇANTE DAS 7 AS 10 SEM COUVERT E SEM CONSUMAÇÃO MÍNIMA
AV. ATLANTICA, 4.206 (esq. Joaquim Nabuco)
— Tel.: 47-2438 — Cozinha internacional.

TEATRO MUNICIPAL
Estréia amanhã às 21 horas
"D. JOÃO TENÓRIO"
De José Zorrilla — Trad. Manuel Bandeira
Teatro Nacional de Comédia
Dir. de Don Luiz Escobar — Cen. Salvador Dali com Rodolfo Mayer, Beatriz Veiga, Ziembinsky, Iracema de Alencar, Jaime Costa, Paulo Serrado, Glauce Rocha, Vanda Lacerda, Elizabeth Gallotti, Ivan Cândido, Josef Guerreiro, Cataldo e Walter Alves.

É PROIBIDO
FAZER MILAGRES NO CORREDOR
com Lourdes Mayer - Paulo Gracindo
SÓ às 2.as FEIRAS
E UM GRANDE ELENCO NO TEATRO DULCINA
SEGUNDA-FEIRA, 7, ÀS 20 E 22 HORAS — RES.: 32-5817

LITTLE CLUB BAR
RUA DUVIVIER, 37 — TELEFONE: 57-6984
continua o sucesso do
TRIO IRAKITAN
e no
BAR CANGACEIRO
TED MORENO e
IOLANDA RIOS

TEATRO DOS 7
"O MAMBEMBE"
FERNANDA MONTENEGRO — ITALO ROSSI — SERGIO BRITO, NO
COPACABANA
Hoje às 21,15 horas — Quinta-feira Vesp. a preços reduzidos
Bilhetes à venda — RESERVAS: 57-5102
O espetáculo mais aplaudido dos últimos 50 anos.
Uma apresentação de «Os Artistas Unidos»

Conclusões da 12a. Página

Pracinhas . . .

pátria foram substituídos pelo contingente que embarcou a 10 de outubro do mês passado e que lá está em atividade no policiamento determinado pela ONU.

O DESEMBARQUE

O navio que traz o contingente de brasileiros do Oriente Médio deverá atracar no "pier" da Praça Mauá às 9 horas quando receberão as homenagens de estilo. Em seguida poderão abraçar seus familiares.

Posteriormente seguirão para o Palácio da Guerra e, depois, para o seu quartel na Vila Militar, onde serão recebidos pelo general Jair Dantas Ribeiro, comandante da 1a. Divisão de Infantaria, que para isso organizou um programa festivo. O contingente que chegará amanhã é comandado pelo tenente-coronel Rui José da Cruz e compõe-se de 285 homens, entre oficiais, sargentos e soldados.

Feira em . . .

ainda estava na chefia do referido órgão o ministro Sette Câmara. Presentemente está sendo construído o Mercado n.º 2, em terrenos ao lado da Estação Pedro II, com capacidade para atender a cêrca de 300 mil pessoas que diàriamente tomam os trens da Central do Brasil naquele logradouro.

O Conselho não reterá qualquer forma de lucro do funcionamento da rêde de mercados, pois a sua construção faz parte do plano governamental tendente a diminuir os ônus que pesam sôbre o comércio abastecedor da cidade. O objetivo das "feiras permanentes" é permitir a venda direta do produtor ao consumidor, sem a intervenção dos intermediários, que concorrem para a elevação dos preços.

Construído em menos de seis meses, o empório de Irajá possui uma área coberta de 2.400 metros, dividida em locais para administração, recepção, estocagem, preparação, exposição e venda de mercadorias. Atenderá a 170 mil pessoas diàriamente, o que, somado às cem mil atendidas na Feira da Esplanada do Castelo, perfaz um total de 270 mil pessoas. Em janeiro, com o funcionamento do mercado da Central, êsse número se elevará a 570 mil.

DPPS promete . . .

pois, tendo assumido a direção da DPPS recentemente, não estava ainda bem a par do caso das bombas. Diante das declarações do inspetor Soares, as declarações do capitão Pinto da Silva ficaram ainda "sine die".

REUNIÃO

Ontem, por volta das 19 horas, chegou ao gabinete do diretor da DPPS o perito Wolner Jaqueline de Lima, que com êle conferenciou demoradamente. Em seguida, o perito do Instituto de Criminalística saiu por uma porta que liga aquêle gabinete ao corredor da Delegacia de Polícia Política e foi conversar com o delegado Olavo Rangel, titular daquela especializada.

Passado algum tempo, o perito Wolner entrou na sala do inspetor Soares, com quem, por mais uma vez, conversou demoradamente. Neste ínterim, um funcionário subalterno chamava o inspetor Mateus, chefe do Serviço de Explosivos, para participar da conversa.

Mostrou-lhes o perito os fragmentos das bombas que foram recolhidos para exame. Mas, ao notarem que estavam sendo observados pela reportagem, guardaram o material. Pouco depois o pequeno grupo se dispersou. O inspetor Soares pôs-se a conversar com os repórteres, enquanto o seu colega Mateus e o perito se dirigiam para outra sala. Ao que se dizia, os fragmentos dos petardos teriam sido levados à DPPS a fim de serem examinados e se possível agentes daquela divisão informarem sôbre sua procedência.

Lei protege . . .

antiga Praça do Carmo, hoje Praça XV de Novembro. Sua história data de 1747, quando do govêrno de Gomes Freire de Andrade, o conde de Bobadela. Existiam então poucas torneiras onde o povo pudesse apanhar água. A mais próxima do palácio dos governadores onde hoje estão localizados os Correios e Telégrafos e, na época, ponto central da cidade, se situava na Praia de Braz de Pina, atualmente Cais dos Mineiros. Era uma pequena construção de pedra e cal conhecida pelo nome de "Chafariz da Junta do Comércio". Êsse pequeno chafariz abastecia não só a população das cercanias como os navios que chegavam ao Rio. Era, por conseguinte, insuficiente. A preocupação do Senado e da Câmara com relação ao problema do abastecimento de água fêz com que o governador Gomes Freire pedisse à Côrte permissão para construir outro chafariz, no centro da cidade.

REMOÇÃO

O pedido, juntamente com a planta, foi enviado a d. João VI, que o aprovou, introduzindo-lhe algumas modificações para melhor. Prontificou-se ainda o monarca a enviar a cantaria já lavrada e o mármore "para que se fizesse obra suntuosa" e pedia informes sôbre a quantidade de canos necessária para levar a água do chafariz ao Largo da Carioca. Isso se verificou em 2 de maio de 1747.

A obra, entretanto, só ficou pronta em 1750. 30 anos depois o vice-rei d. Luís de Vasconcelos e Souza, que governava o Brasil, mandou remover o chafariz para a beira do cais. Os trabalhos de remoção do hoje histórico monumento foram atribuídos a Mestre Valentim. Viu, porém, que o material se estragava e a obra, após sua remoção, não se apresentaria perfeita. Mestre Valentim resolveu demoli-la e construir um outro chafariz baseado no risco apresentado em 1780 pelo brigadeiro Jacques Funck, ao qual acrescentou o emblema heráldico de d. Luís de Vasconcelos e mais uma lembrança de que foi no reinado de dona Maria I e no govêrno de d. Luís de Vasconcelos que se deu a transformação do Largo e do chafariz. O trabalho foi concluído em 1789.

A PRAÇA

Na mesma ocasião, fêz-se a remodelação da Praça do Carmo, hoje XV de Novembro. Mestre Valentim modificou-a, dando-lhe feitio idêntico ao "Terreiro do Paço", de Lisboa. O Chafariz ficou localizado próximo da orla marítima e era dotado de tanques para o abastecimento de navios, nos quais das embarcações que ali aportavam. Sucessivos aterros levaram o cais mais para a frente, ficando êle, em consequência, mais para o centro.

Ao término de suas declarações ao DC, o sr. Melo Franco declarou que espera o movimento existente em tôrno do chafariz e adquira com o estado e o Patrimônio. Concluiu há 21 anos, preferir vê-los em por a Prefeitura. Acredita, entretanto, que a medida agora ... pessoa que tenham a Lei de Proteção às coisas tombadas.

Marítimos . . .

deração Nacional dos Marítimos julgar conveniente.

No próximo dia 4, todos os sindicatos marítimos realizarão assembléias para homologar a decisão do Conselho de Representantes da Federação Nacional dos Marítimos, sendo possível que os líderes da classe proponham que a paralisação se estenda a todos os portos nacionais.

Operários . . .

cipação dêsse grupo da sociedade nas comissões e organismos incumbidos de planificar e executar a política econômica interna do país. Os trabalhadores devem ser testemunhas do trabalho do govêrno para criticar ou apoiar, com conhecimento de causa, tudo o que se passa dentro dos organismos controladores do abastecimento e preços. Atualmente, os trabalhadores só têm conhecimento dos empreendimentos governamentais através dos noticiários da imprensa, embora os sindicatos, segundo a Consolidação das Leis do Trabalho, sejam considerados órgãos de colaboração ao govêrno.

Romano: . . .

Acredita o ministro interino do Trabalho que, dentro de 72 horas, tudo estará resolvido, tendo obtido dos representantes do Sindicato da Indústria do Frio de São Paulo a segurança de que não interromperão até lá o fornecimento da carne, mantendo, assim, o ritmo dos últimos dias.

SIGILO RIGOROSO

As negociações para êsse resultado têm decorrido sob rigoroso sigilo, a portas fechadas, não se permitindo mesmo a aproximação da imprensa pelas cercanias. Tendo chegado, no Ministério, às 17 horas, sòmente às 21 e meia se retiraram os srs. Marcílio Aleixo e Arnaldo Marinelli, presidente e tesoureiro, respectivamente, do Sindicato referido, depois de passarem, sucessivamente, de uma sala para outra, o mesmo acontecendo com os membros da comissão incumbida de estudar o reajustamento dos preços.

Para hoje sòmente foram contemplados 1.317 açougues dos dois mil e poucos existentes na cidade, tendo sido distribuídos 593.183 quilos de carne. A participação dos frigoríficos estrangeiros foi mínima, pois entregaram nem a 250 toneladas, quando, pelo compromisso assumido, deveriam entregar mil toneladas. O Matadouro da Penha concorreu com a sua quota normal (135 mil quilos), havendo 28 mil quilos de carne de porco.

O INQUÉRITO DO FEIJÃO

A Comissão de Inquérito que estuda o caso do feijão importado dos Estados Unidos reuniu-se ontem, duas vêzes: pela manhã, para examinar papéis e documentos requisitados, e à tarde para ouvir o depoimento do sr. Renato Lamahyer, inspetor do Departamento de Segurança Pública e diretor do Abastecimento da COFAP na gestão do coronel Frederico Mindelo.

Acompanhados do dr. Godoy Tavares, diretor do Instituto de Bromatologia da Prefeitura, apresentaram-se à Comissão os técnicos (3) entre êles um químico, para examinar o feijão importado. O dr. Arnaldo Süssekind forneceu-lhes as instruções necessárias, devendo iniciar hoje suas atividades no armazém 3 do Cais do Pôrto.

FINAL DOS TRABALHOS

Hoje, deverão ser ouvidos mais seis depoimentos (2 pela manhã e 4 à tarde), encerrando-se assim a fase das inquirições para entrar no final dos trabalhos da Comissão. E' que o dr. Sussekind espera receber, também, até amanhã, os elementos solicitados ao Itamarati e à CACEX e todos de grande interêsse para esclarecer a situação.

JUIZ ACHOU 'RIDÍCULA' A PENSÃO

Simbólica, ridícula e antissocial, são os adjetivos que o juiz Cristóvão Brainer, da 2a. Vara Familiar, usou para criticar uma pensão de Cr$ 2 mil aceita por uma senhora a quem acabava de conceder desquite amigável. Disse o juiz em seu despacho: "A interessada aceita a ridícula pensão de Cr$ 2 mil, com o mais ridículo ainda acréscimo de dez por cento sôbre rendimentos futuros; por ignorância ou desprendimento elogiável, concorda com essa pensão, que, na, afinal, evidentemente, para nada. E' uma pensão simbólica e antissocial. Mas está feito o acôrdo. Homologo para os devidos fins".

COQUETEL À IMPRENSA NO 'BARROSO'

Será oferecido, no próximo dia 4, às 18 horas, a bordo do "Almirante Barroso", pelo almirante Diogo Borges Fortes, comandante em chefe da Esquadra, um coquetel à imprensa e à comissão de festejos da Semana da Marinha. Nessa oportunidade, os convidados terão conhecimento, oficialmente, da programação elaborada pela comissão de festejos, presidida pelo comandante Antônio Junqueira Giovanini. O capitânea da Esquadra estará atracado na praça Mauá.

EMPOSSADO NA 10.ª V. C.

Foi empossado, ontem, como titular da 10.ª Vara Cível, o juiz José Cândido Sampaio Lacerda, que exercia idêntico cargo na Vara de Registros Públicos. O sr. José Cândido Sampaio Lacerda, é, além de juiz, catedrático de Direito Comercial da Faculdade Nacional de Direito (Universidade do Brasil) e da Faculdade de Direito de Niterói.

IMPÔSTO DE RENDA PARCELADO

Não havendo pago na época Cr$ 13 milhões devidos ao impôsto de renda, vem agora o sr. Ricardo Fasanelo pedir à Justiça a quitação parcelada de sua dívida. O requerimento foi dirigido ao juízo da 2.ª Vara da Fazenda Pública.

Conclusões da Primeira Página

Jango apóia . . .

grevista é não só incompatível com o comportamento tradicionalmente ordeiro e disciplinado do funcionalismo público como também colide expressamente com a lei 1.802, de 5 de janeiro de 1953, que define os crimes contra o Estado e a Ordem Política e Social. Assim é que o artigo 18 da citada lei 1.802 comina a pena de "detenção de 6 meses a 2 anos, agravada de um têrço, quando se tratar de diretor da repartição ou chefe de serviço, para os servidores que cessarem os serviços a seu cargo, por motivos políticos ou sociais". Êsse dispositivo, por sua vez, se harmoniza com o artigo 194, número V do Estatuto dos Funcionários, pelo qual constitui dever do funcionário a "lealdade às instituições constitucionais e administrativas a que servir."

"Em face das graves consequências que adviriam da infração dos preceitos legais acima citados não é de se esperar qualquer atuação de servidor público em movimento dessa natureza."

Primazia do . . .

de matérias-primas por máquinas e equipamentos industriais. Dois pontos, entretanto, permanecem obscuros: 1) em que medida o mercado soviético poderia absorver café e cacau em quantidades capazes de atrair os brasileiros?; 2) estaria o Brasil disposto a aceitar certa quantidade de petróleo bruto, de que a URSS tem superprodução?

DEZ DIAS

Apesar dessas obscuridades, o clima reinante é de otimismo, sendo geral a opinião de que as conversações não durarão mais de dez dias, prazo bastante para a solução dos problemas e conclusão de um acôrdo. Um porta-voz da delegação brasileira declarou que um avião especial foi fretado para levar os seus componentes de regresso, depois de uma semana e meia.

Os brasileiros estão hospedados no Hotel Metrópole, em cujo vestíbulo instalaram, com grande sucesso, uma pequena exposição de produtos exportáveis. Mas a maioria dos visitantes pensa que ali vai tomar um café quente, mas saem desiludidos quando vêm a saber que se trata de café moído ou em grãos.

Ike inicia . . .

dio e pela televisão, a todo o país, na quinta-feira à noite, imediatamente antes de partir para uma excursão à Europa, Ásia e África. A mensagem de despedida do presidente terá a duração de 15 minutos, entre 7,15 e 7,30 horas da noite. Em seguida deixará a Casa Branca para voar em direção a Roma, sua primeira escala. O presidente discutirá também os propósitos de sua viagem na entrevista coletiva que concederá na manhã de quarta-feira.

CINCO HORAS COM NEHRU

O presidente, que ficará em Nova Delhi de 9 a 14 do corrente, conferenciará pelo menos cinco horas, em particular, com o primeiro ministro Nehru, informou a Casa Branca, que publica hoje o programa detalhado da estada do presidente dos Estados Unidos na capital indiana.

Chegando à tarde da quarta-feira, dia 9, o sr. Eisenhower visitará primeiramente o presidente da República indiana, sr. Rajenora Frasao, depois terá uma primeira entrevista de duas horas com o sr. Nehru, no dia seguinte, pela manhã. A segunda entrevista, a sós, será realizada domingo, dia 13, à noite, num jantar oferecido pelo presidente Eisenhower ao chefe do govêrno indiano.

Roteiro para . . .

— O sr. Jânio Quadros — disse — é o candidato da UDN. Temos que examinar apenas uma renúncia. Basta dizer que não tivemos necessidade de nomear mediador para conversações entre o sr. Jânio Quadros e o partido. Tampouco o governador Carvalho Pinto foi designado para tal missão.

O sr. Magalhães Pinto contestou também que houvesse ressentimento da UDN em relação ao sr. Jânio Quadros. E disse que se fôr convocado pelo governador Carvalho Pinto irá novamente a São Paulo.

Enquanto isso, engrossa a tendência nos setores janistas da UDN para descarregar sôbre o PDC todo o pêso das responsabilidades pela atitude do sr. Jânio que até êste momento continua em local ignorado, exceto do governador paulista.

JÂNIO E JURACI EM CARACAS

CARACAS, 30 (FP) — Anuncia-se que o sr. Jânio Quadros e Juraci Magalhães participarão, como representantes do Brasil, da Assembléia Interamericana da Associação Interamericana Pró-Democracia e Liberdade, que se realizará, de 15 a 20 de janeiro vindouro, nesta capital.

Nas reuniões serão tratados: Problemas políticos, econômicos, sociais e culturais; relações interamericanas e posição da OEA e da ONU ante o colonialismo no hemisfério ocidental.

Recorda-se que o Congresso anterior da entidade reuniu-se em Havana, em 1950, figurando entre os promotores e atual presidente da República da Venezuela, Rómulo Betancourt, então exilado político na capital cubana.

Da próxima reunião, participarão, além dos mencionados políticos brasileiros, Eleanor Roosevelt, o escritor norte-americano Waldo Frank, o presidente da AFLCIO, George Meani o político Eduardo Santos e o escritor e ensaísta Germán Arciniegas, da Colômbia.

Fracassou a . . .

Não se examinou a hipótese da candidatura do sr. Carvalho Pinto tendo êle mesmo obstado qualquer especulação nesse sentido para que sua autoridade não se desgaste. As negociações que conduz sob pressão de próceres udenistas com os srs. Carlos Lacerda e Herbert Levi deverão ser exclusivamente sôbre a possibilidade da recomposição dos partidos com o ex-governador.

A SITUAÇÃO ATE' AS 16 HS.

As primeiras notícias vindas de São Paulo, a propósito do encontro dos chefes partidários com o governador Carvalho Pinto, não eram animadoras para os partidários do sr. Jânio Quadros. O sr. Quintanilha Ribeiro ("Chico"), ouvido pelo telefone às 16 horas, declarou a um deputado udenista: 'Agora piorou tudo. O Jânio desapareceu de novo. Não está mais no lugar em que estava. E ninguém sabe para onde foi".

Pouco depois circulava um rumor de que o sr. Jânio Quadros, enquanto conferenciavam nos Campos Elísios o governador Carvalho Pinto, os srs. Magalhães Pinto, Raul Pila, Queirós Filho, Emílio Carlos e governador Cid Sampaio, havia se dirigido para o aeroporto onde tomaria um avião para Santiago do Chile, pondo fim à fase atual de negociações.

AGRIPINO PELA RECOMPOSIÇÃO

Na UDN, o ambiente mudou radicalmente de sábado para segunda-feira. Na reunião de sábado à tarde verificava-se a existência de um estado de espírito hostil à manobra do sr. Jânio Quadros. A grande maioria dos próceres presentes prestigiava a ação do presidente Magalhães Pinto e recusava adotar qualquer atitude que pudesse ser interpretada, de longe que fôsse, como uma rendição ao renunciante-farsante. Já sábado, entretanto, o sr. João Agripino surpreendeu seus correligionários, apresentando-se como partidário de uma recomposição imediata. Tentou evitar que a situação se colocasse oficialmente através de uma carta pessoal do sr. Magalhães Pinto ao governador de S. Paulo e prestigiou fórmulas que importavam em manter aberta a porta para um entendimento com o sr. Jânio Quadros.

Nos bastidores, a atitude do sr. João Agripino progrediu sensivelmente, havendo quem identificasse na sua atuação a intenção de tornar-se o vanguardeiro da recomposição para credenciar-se como eventual candidato à vice-presidência da República, na nova fase da candidatura Jânio.

POSIÇÃO DE CID SAMPAIO

O governador Cid Sampaio chegou também inclinado a um entendimento com o sr. Jânio Quadros, tendo dito aos chefes udenistas que não havia possibilidade de um entendimento razoável com as fôrças políticas governistas. A UDN, a seu ver, não poderia fugir ao esquema de oposição e oposição com o sr. Jânio Quadros. Em São Paulo, sua atuação deve ter seguido a mesma linha.

Outro partidário das negociações com o sr. Jânio Quadros é o governador Dinarte Mariz, caracterizando-se assim a existência de uma sólida ponta-de-lança janista no Nordeste do país. Pernambuco, Paraíba e Rio Grande do Norte estão na vanguarda do movimento de rendição.

Essa posição dos três Estados nordestinos reforça o trabalho do sr. Carlos Lacerda, que domina a maioria da UDN carioca. A UDN fluminense, por intermédio do sr. Mário Guimarães, é também favorável a uma recomposição, o mesmo acontecendo com as seções de Santa Catarina, do Paraná e do Espírito Santo.

O sr. Magalhães Pinto mantinha-se até o momento da sua viagem a São Paulo dentro do ponto-de-vista de que não cabia à UDN tomar qualquer iniciativa desde que não lhe cabia a menor responsabilidade pelo ato do sr. Jânio Quadros. Achava mesmo que o partido não devia examinar o assunto antes que o candidato desse do seu gesto uma explicação razoável e séria, de maneira a restabelecer a verdade sôbre a situação dos chefes udenistas nas conversações mantidas no "Rio" e em São Paulo, em tôrno do cumprimento de compromissos políticos espontâneamente assumidos pelo ex-governador paulista.

PRESSÃO SÔBRE MAGALHÃES

Domingo à noite, o sr. Magalhães Pinto foi submetido a forte pressão, reunindo-se com os srs. Carlos Lacerda e Afonso Arinos. Sua ida a São Paulo, atendendo a convite do governador Carvalho Pinto, foi o primeiro indício de que sentiu uma mudança entre os dirigentes do seu partido e de que se disporia a, pelo menos, ouvir apelos, sem qualquer compromisso.

A posição do sr. Magalhães Pinto poderá, entretanto, tornar-se radical, caso os udenistas mais açodados procurem encaminhar a situação para uma capitulação.

Segundo o sr. Carlos Lacerda, que conversou ontem à tarde na Câmara com os jornalistas, a renúncia do sr. Jânio Quadros deixará de existir no momento em que os partidos o liberarem de compromissos que o asfixiavam politicamente. Acha êle que a renúncia foi sincera, mas que sua irrevogabilidade deve ser entendida nos têrmos da nota em que dá as razões que a justificaram.

PRIMEIRA REUNIÃO

A decisão do sr. Carvalho Pinto, de convocar a reunião dos presidentes de partidos, foi tomada após um encontro, domingo, no Palácio, do governador paulista com o governador de Pernambuco e os srs. Milton Campos, Herbert Levy e outros próceres udenistas.

O governador Carvalho Pinto, em declaração à imprensa, confirmou seu contato pessoal com o sr. Jânio e manifestou que é seu dever prosseguir os entendimentos visando a restabelecer condições para a candidatura do seu antecessor. O sr. Carvalho Pinto recusou um apêlo do sr. Jânio para que fôsse êle o candidato à presidência da República.

A REUNIÃO NO PALÁCIO

S. PAULO, 30 (Asapress-DC) — Cêrca das 16,30 horas terminou a reunião que teve início no Palácio dos Campos Elísios às 13 horas, entre o governador Carvalho Pinto, de S. Paulo, o governador Cid Sampaio, de Pernambuco, o sr. Magalhães Pinto, presidente da UDN, sr. Emílio Carlos, presidente do PTN, Queirós Filho, presidente do PDC e Raul Pila, presidente do PL, para decidir sôbre a atitude do sr. Jânio Quadros, renunciando sua candidatura à presidência da República. Ao término da reunião todos os participantes se mostraram reservados, não adiantando nada de substancial sôbre o que ficou decidido. Deram a entender, contudo, que um roteiro foi traçado sôbre os próximos lances a serem desenvolvidos em tôrno do assunto, tendo sido o governador Carvalho Pinto encarregado da execução dêsse roteiro junto ao sr. Jânio Quadros e cujo sentido, pelo que se percebe, visa a demover o ex-governador de São Paulo a reconsiderar a sua atitude.

UDN EXAMINOU RENÚNCIA

CURITIBA, 30 (Do correspondente do DC) — O diretório municipal da UDN, seção do Paraná, em reunião extraordinária ontem realizada, em que foram analisados os últimos acontecimentos políticos nacionais deliberou o seguinte: a) manifestar sua irrestrita solidariedade ao presidente Magalhães Pinto, pela sua conduta na direção do partido; b) expressar sua confiança no encontro de uma fórmula que, ao mesmo tempo, atenda aos anseios do povo tão desejoso de uma efetiva renovação nacional e os objetivos do partido que com êles se confunde; c) testemunhar ao ex-governador Leandro Maciel o seu aplauso pelo exemplo de correção, dignidade e desprendimento que deu quando êle se fazia imperativamente necessário.

ISENÇÃO DE IMPOSTOS MUNICIPAIS

O prefeito Sá Freire Alvim vetou, ontem, o projeto da Câmara dos Vereadores que isentava os contribuintes de caixas de previdência social do pagamento dos impostos de transmissão de propriedade. Sancionou, entretanto, os artigos que eximiam daquela obrigação os participantes da grande guerra de 1918, bem como os jogadores, técnicos e demais membros da seleção brasileira, campeã mundial de futebol, desde que adquiram residência própria, até Cr$ 1 milhão, por intermédio da Caixa Econômica.

ADVOGADOS PREMIARÃO REPÓRTERES

Prêmios de Cr$ 15 mil, Cr$ 6 mil e Cr$ 4 mil serão oferecidos no fôro carioca, que no corrente mês escreveram as melhores reportagens sôbre as atividades da justiça local. A comissão julgadora do concurso será constituída de seis membros, dela fazendo parte um desembargador, um juiz, um promotor, o presidente da UNA e um advogado, cabendo a chefia ao sr. Bilhões de Carvalho, presidente do Tribunal de Justiça. Os prêmios serão entregues no dia 31 do corrente.

QUEM DESCASA NÃO QUER CASA

Quem descasa não quer casa, disse ontem, com outras palavras, o juiz Cristóvão Brainer, despachando pedido de Iêda Procópio Amado, para que lhe permitisse mudar as chaves de sua casa a fim de evitar a entrada do marido, que instaurou ação de desquite na 2a. Vara Familiar: "Defiro o pedido da ré para que mude as chaves da casa — escreveu o magistrado ao pé do processo —, pois se o autor é quem move o desquite, é evidente que tem razões para deixar a família. Assim tendo agido, não se compreende que continui a entrar em casa a qualquer hora. Salvo se não deseja mais desquitar-se. Então promova a reconciliação nos devidos têrmos".

AEROVIÁRIOS EM MESA-REDONDA: HOJE

Para debater suas reivindicações de aumento salarial, os líderes aeroviários reunir-se-ão, hoje, às 14 horas, com os representantes patronais, no Departamento Nacional do Trabalho.

Os dirigentes do Sindicato Nacional das Emprêsas de Navegação Aérea, durante a última mesa redonda, informaram que suas filiadas só concordarão com elevar os salários dos aeroviários se o govêrno autorizar o aumento das tarifas. A Diretoria de Aeronáutica Civil, porém, ainda não se manifestou com relação à pretensão das emprêsas.

PARQUE ALVORADA

Situado no Km 39 da rodovia Brasília — Belo Horizonte

— Subúrbios de Luziânia —

Lotes a partir de Cr$ 30.000,00. Condução Gratuita aos domingos até o local. Partida às 8 horas da 2.ª avenida, n.º 1520.

Lotes Residenciais, Comerciais e Industriais.

O melhor loteamento das proximidades de Brasília, fora das restrições da lei 2874 de 1956.

Informações na

2.ª avenida, n.º 1520 ou no local —

PREFEITURA MUNICIPAL DE LINS

COMISSÃO DE INQUÉRITO ADMINISTRATIVO

EDITAL DE CHAMAMENTO

O Dr. SUNDAR MELO ABREU, Procurador Jurídico da PREFEITURA MUNICIPAL DE LINS, Presidente da Comissão de Inquérito, tendo em vista os dispositivos regulares, FAZ SABER a funcionária APARECIDA FERRER LOPES, escriturária, padrão "H" da Prefeitura Municipal de Lins, lotada na Diretoria da Despesa, que tendo se verificado o seu não comparecimento ao serviço, sem causa justificada, por mais de 30 (TRINTA) dias consecutivos, fica, pelo presente Edital e pelo prazo de 8 (oito) dias, contados a partir desta publicação, convidada a fazer prova de que seu afastamento se funde em motivo de fôrça maior ou coação ilegal, sob pena de dispensa por abandono de função do cargo respectivo.

Para que não possa alegar ignorância, é o presente Edital publicado no "Diário Oficial" do Estado de São Paulo e na imprensa de Brasília, GO, por OITO vêzes consecutivas, e na imprensa local.

Lins (S.P.), 13 de novembro de 1959.

Pelo Dr. Sundar Melo Abreu
ALCIDES FANECO
Secretário dos Trabalhos da Comissão

Foto FLASH AV. CENTRAL, 1.395 BRASÍLIA

Foto FLASH AV. CENTRAL, 1.395 BRASÍLIA

CARTAZ

TEATROS

DE ARENA — 57-5339 — "Êles Não Usam Black-Tie". Às 21 horas. Vesperais, aos domingos, às 16 horas.
DE BOLSO — 27-3122 —
CARLOS GOMES — 22-7581 — "Tem Nheco Nheco na Lua" às 21 horas. Vesperais às quintas e domingos, às 16 horas.
COPACABANA — 57-1818 — "Amanhã se Não Chover" às 21,30 horas. Vesperais às quintas, sábados e domingos, às 16 horas.
DULCINA — 32-5817 — "Tia Mame" às 21 horas. Vesperais às quintas, sábados e domingos, às 16 horas.
GINASTICO — 42-4521 — "Anjo de Pedra" às 21 horas. Sábados às 20 e 22 horas. Vesperais às quintas e domingos, às 16 horas.
JARDEL — 27-8712 — "O Brasil é Nosso" às 20 e 22 horas. Vesperais às quintas e domingos às 16 horas.
JOÃO CAETANO — 43-4276 — "O Filé Vem de Fora", às 20 e 22 horas. Vesperais, às quintas, sábados e domingos, às 16 horas.
MAISON DE FRANCE — 52-3895
MATRIZ — 57-5338
MESBLA — 22-7622 — "Entre 4 Paredes" às 21 horas. Têrças-feiras às 18,15 horas. Sábados e domingos às 20 e 22,15 horas. Vesperais às quintas e domingos às 16 horas.
MUNICIPAL — 42-3103
PRAÇA — 37-3700 e 37-4341 — "Está lá Fora um Inspetor" às quartas, quintas, sextas e domingos às 21,30 horas. Aos sábados às 20 e 22,30 horas. Domingos, vesperais às 17 horas.
RIVAL — 22-2721 — "La Mamma" às 21 horas. Vesperais às quintas e domingos às 16 horas.
RECREIO — 22-6164 — "Te Futuco Num Futuca" às 20 e 22 horas. Vesperais sábados e domingos, às 16 horas.
S. JORGE — 45-9051 — "O Macaco da Vizinha" às 21 horas. Vesperais, às quintas, sábados e domingos, às 16 horas.
SERRADOR — 42-6422 — "A Beata Maria do Egito" às 21 horas. Vesperais, às quintas e domingos às 16 horas.
TABLADO — 26-4555 — "Do Mundo Nada se Leva". Às quintas, sextas e sábados, às 21 horas. Aos domingos, às 17 horas.
TIJUCA — 28-1039 —

LANÇAMENTOS

CINEMAS

MULHER DE MEUS SONHOS (Marianne de ma Jeunesse) — Francês. Dirigido por Julien Duvivier. Com Pierre Vaneck e Isabelle Pia. Drama. No Alvorada. De segunda à sexta-feira, às 4,30 — 7 e 9,30 horas. Sábado e domingo: 2 — 4,30 — 7 e 9,30 horas.
MATER DOLOROSA — Realização francêsa de Abel Gance. Com Line Noro, Gaby Triquet e Sanson Sainsilbert. Têrça-feira, às 18,30 horas, no auditório da ABI, exclusivamente para os sócios da Cinemateca do MAM. Não tem legendas em português.
A PONTE DO RIO KWAI (The Bridge on the River Kwai) — Cinemascópio. Colorido. Dirigido por David Lean. Com Alec Guinness, William Holden, Jack Hawkins e Sessue Hayakawa. Drama. No Vitória. Às 3 — 6 e 9 horas. Proibido até 10 anos. Em quarta semana.
AMANTES (Les Amants) — Francês. Dirigido por Louis Malle. Com Jeanne Moreau e Jean-Marc Bory. Drama. Em sétima semana no Pathé. Às 12 — 1,40 — 3,20 — 5 — 6,40 — 8,20 e 10 horas. Proibido até 18 anos.
QUANDO SORRI A PRIMAVERA (Salzburger Geschichten) — Alemão. Colorido. Dirigido por Kurt Hoffmann. Com Marianne Koch e Paul Hubschmidt. Drama. No Opera. Às 2 — 4 — 6 — 8 e 10 horas. Livre.
AI VEM A ALEGRIA — Brasileiro. Dirigido por Cajado Filho. Com Sônia Mamede, Renato Restier, Maria Pêtar, Carmen Verônica e Pituca. Comédia musicada. Segunda semana no Odeon, São José, Copacabana, Miramar, Politeama, Guanabara, Eskye-Tijuca, Madri, Mine Castelo, Madureira e Leopoldina. Às 2 — 3,40 — 5,20 — 7 — 8,40 e 10,20 horas. Livre.
OS BRAVOS MORREM DE PÉ (Pork Chop Hill) — Dirigido por Lewis Millestone. Com Gregory Peck e Harry Guardino. Drama de guerra. No São Luís, Rex, Presidente, Rian, Leblon, Carioca, Santa Alice, Coliseu e Odeon (Niterói). Às 2 — 4 — 6 — 8 e 10 horas.
A VIDA DE UM GANGSTER (I, Mobster) — Cinemascópio. Dirigido por Roger Corman. Com Steve Cochran e Lita Milan. Drama. A estrear quinta-feira no Palácio, Roxi, Eskye-Tijuca, Pirajá e Imperator. Às 2 — 3,40 — 5,20 — 7 — 8,40 e 10,20 horas. Proibido até 18 anos.
MARIA 38 — Brasileiro. Dirigido por Watson Macedo. Com Eliana, John Herbert, Herval Rossano e Afonso Stuart. Comédia. A estrear quinta-feira, nos Metros Passeio, Copacabana e Tijuca, Pax, Ricamar, Palácio-Higienópolis, Roial, Rio Branco, Roulien, Regência, São Pedro, Brasília, S. Bento, Asteca, Nacional, Guaraci, Rosário e São Jorge. Sem indicação de horários. Livre.
AMANTES DE MONTPARNASSE (Montparnasse 19) — Francês. Dirigido por Jacques Becker. Com Gérard Philippe, Lili Palmer, Anouk Aimée, Lino Ventura. Drama. No Flórida. Às 2 — 4 — 6 — 8 e 10 horas. Proibido até 18 anos.
ESTRADAS DO INFERNO (Jet Pilot) — Tecnicolor. Dirigido por Joseph von Sternberg. Com John Wayne, Janet Leigh. Comédia. No Plaza, Astória, Olinda, Mascote, Colonial, Mauá, Cassino Icaraí e Brasil (Niterói). Às 11,20 (Plaza) — 13,30 — 15,45 — 17,50 — 20 e 22,10 horas. Livre.

Solicitamos aos srs. exibidores a gentileza de atualizarem as programações e mudanças de filmes, escrevendo ou telefonando para Hélio da Cunha Vieira, Avenida Rio Branco 25, telefone: 23-3239 e 43-3930 das 9 às 23 horas

OS FRENÉTICOS (Die Fruhreifen) — Alemão. Dirigido por Josef von Baky. Com Heide Brahl, Christian Doermer e Sabine Sinjen. No Art-Palácio Copacabana, Art-Palácio Méier, e, até quarta-feira, no Asteca, Cineac, São Pedro e Regência. Sem indicação de horários. Proibido até 18 anos.
JORNADA TÉTRICA (Wind Across the Everglades) — Dirigido por Nicholas Ray. Com Burl Ives, Christopher Plummer e Gypsy Rose Lee. Drama. No Império, Alasca, Floriano, Tijuca, Cachambi, Bonsucesso e Eden. Às 2 — 4 — 6 — 8 — 10 horas. Proibido até 14 anos.
INTRIGA EM HONG KONG (Hong Kong Affair) — Dirigido por Paul F. Heard. Com Jack Kelly, May Wyn e Richard Loo. Drama policial. No Rio Branco, Nacional, Roial, Méier, Guaraci, Rosário, Melo e S. Jorge (Niterói). Sem indicação de horário.

CENTRO

CINEAC TRIANON — 42-8024 — "Os Frenéticos".
CAPITÓLIO — 22-6788 — Sessões Passatempo.
COLONIAL — "Estradas do Inferno".
ESTACIO DE SA' — 32-2923 — "Os Cinco Bambas" e "Folias Parisiense".
FLORIANO — "Jornada Tétrica".
IDEAL — "Segrêdo da Magia Negra".
IMPERIO — "Jornada Tétrica".
IRIS — "A Embriaguez do Sucesso" e "Chucho, o Remendado".
METRO PASSEIO — 22-6141 — "A Maja Desnuda".
ODEON — "Aí Vem a Alegria".
PALACIO — "Aí Vem a Alegria".
PATHE — "Amantes".
PLAZA — "Estradas do Inferno".
POPULAR — "O Homem Que Sabia Demais" e "A Farra Dos Malandros".
PRESIDENTE — "Os Bravos Morrem de pé".
REX — 32-6327 — "Os Bravos Morrem de pé".
VITORIA — "A Ponte do Rio Kwai".
RIVOLI —
RIO BRANCO — "Intriga em Hong Kong".
S. JOSE' — "Aí Vem a Alegria".

ZONA SUL

ALASCA — "Jornada Tétrica".
ALVORADA — "Mulher Dos Meus Sonhos".
ASTECA — "Os Frenéticos".
ART-PALACIO — "Os Frenéticos".
ASTORIA — 47-0455 — "Estrada do Inferno".
BOTAFOGO — 20-2250 — "Segrêdo da Magia Negra".
CARUSO COPACABANA — "Essas Mulheres".
COPACABANA — "Aí Vem a Alegria".
FLORIDA — "Os Amantes de Montparnasse".
FLORESTA —
GUANABARA — "Aí Vem a Alegria".
IPANEMA — "O Segrêdo da Magia Negra".
LEBLON — "Os Bravos Morrem de pé".
METRO COPACABANA — 37-9797 — "A Maja Desnuda".
MIRAMAR — "Aí Vem a Alegria".
NACIONAL — "Intriga em Hong Kong".
OPERA — "Quando Sorri a Primavera".
PAX — "A Maja Desnuda".
PIRAJA' — "O Mundo Silencioso".
POLITEAMA — "Aí Vem a Alegria".
RIAN — "Os Bravos Morrem de pé".
RICAMAR — "A Maja Desnuda".
RIVIERA — "Os Frenéticos".
ROIAL — "Intriga em Hong Kong".
ROXI — "Aí Vem a Alegria".
S. LUIS — "Os Bravos Morrem de pé".

ZONA NORTE

AMERICA — 48-4519 — "Cine Ballet".
AVENIDA — "Segrêdo da Magia Negra".
CARIOCA — 23-6178 — "Os Bravos Morrem de pé".
MARACANA — "O Último Hurra" e "A Prêsa Dos Fugitivos".
METRO TIJUCA — "A Maja Desnuda".
OLINDA — 48-1932 — "Estrada do Inferno".
TIJUCA — "Jornada Tétrica".
SANTA ALICE — "Os Bravos Morrem de pé".
ESKYE — "Aí Vem a Alegria".

SUBÚRBIOS DA CENTRAL

ABOLIÇÃO — "O Gôsto Amargo da Glória".
ALFA — 26-6315 — "Esta Noite ou Nunca".
ANCHIETA — "Os Sobreviventes" e "Uma Pequena do Barulho".
ART-PALACIO — "Os Frenéticos".
BELMAR — "O Gôsto Amargo da Glória".
BRASILIA — "Duelo na Cidade Fantasma".
COIMBRA — (R. Albuquerque) — "Dominado Pelo Terror".
COLISEU — 20-9758 — "Os Bravos Morrem de pé".
CACHAMBI — "Jornada Tétrica".
DEL CASTILHO —
ENGENHO DE DENTRO — 29-4180 — "Audácia de um Estranho".
IRAJA' — "Maré do Destino".
IMPERATOR — "Aí Vem a Alegria".
IMPERIAL — "Alma de Bandeirante".
MADRI — "Aí Vem a Alegria".
MADUREIRA — "Aí Vem a Alegria".
MASCOTE — "Estrada do Inferno".
MEIER — 29-1222 — "Intriga em Hong Kong".
MONTE CASTELO — "Aí Vem a Alegria".
PALACIO VITORIA — "Viva Las Vegas".
PALACIO HIGIENÓPOLIS — "Massagista de Madame".
PARAISO — "Massagista de Madame".
PILAR — 29-3457 —
REGÊNCIA — "Os Frenéticos".
REAL —
ROULIEN — "Matar ou Morrer".
SENADOR CAMARA' — "Sangue Selvagem" e "Doutora é Muito Viva".
TODOS OS SANTOS —
VAZ LOBO — "Museu de Cêra".

SUBÚRBIOS DA LEOPOLDINA

BONSUCESSO — "Jornada Tétrica".
BRAZ DE PINA — "Maluco Genial" e "Contrabando de Armas".
CARMOLI — "A Morte em Pequena Dose" e "Feitiço Tropical".
CENTRAL — "A Mulher do Próximo" e "Amor Eletrônico".
FLUMINENSE — "Época Sem Lei".
LEOPOLDINA — "Aí Vem a Alegria".
MAUA' — 30-5056 — "Meu Tio".
MELO — "Lanceiros da Índia".
MURIAE' —
PALACIO-HIGINEPOLIS — "Sangue Sôbre a Terra".
PENHA —
PAZ — "Preço da Vingança".
RAMOS —
ROSARIO — "Intriga em Hong Kong".
S. JORGE — "O Gorila".
SANTA CECILIA —

BANGU

MOÇA BONITA — "Aqui só Cabem os Bravos".

CAXIAS

CAXIAS — "Capital do Crime".

JACAREPAGUA

BARONESA — "Seu Último Comando".

TRÊS RIOS

GLORIA — "Caras Novas".
REX — "O Fantasma da Rua Morgue".

NOVA IGUAÇU

IGUAÇU —

NITERÓI

CASSINO —
CENTRAL — "O Monstro de Mil Olhos".
EDEN — "Jornada Tétrica".
ICARAI — "Cine Ballet".
IMPERIAL — "Fiel a Duas Bandeiras".
ODEON — "Os Bravos Morrem de pé".

PETRÓPOLIS

CAPITOLIO — "Tumulto de Paixões".
D. PEDRO — "Sobe e Desce".
PETROPOLIS — "O Gôsto Amargo da Glória".

SÃO GONÇALO

MUTUA' — "Da Terra Nascem os Homens".

NILÓPOLIS

S. JORGE (Olinda) —

GOVERNADOR

JARDIM — "O Beijo da Despedida".

BARRA MANSA

SAUDADE — "Cala a Bôca, Etelvina".
PALACIO — "Meus Amores no Rio".
EDEN — "Estranha Rival".

VOLTA REDONDA

AVENIDA — "A Senhora de Fátima".

ROMANO: NÃO ACEITA ULTIMATOS À COFAP

Excesso prejudica Plano oficial: Reclassificação

DEMOLIÇAO NAO PODE SER

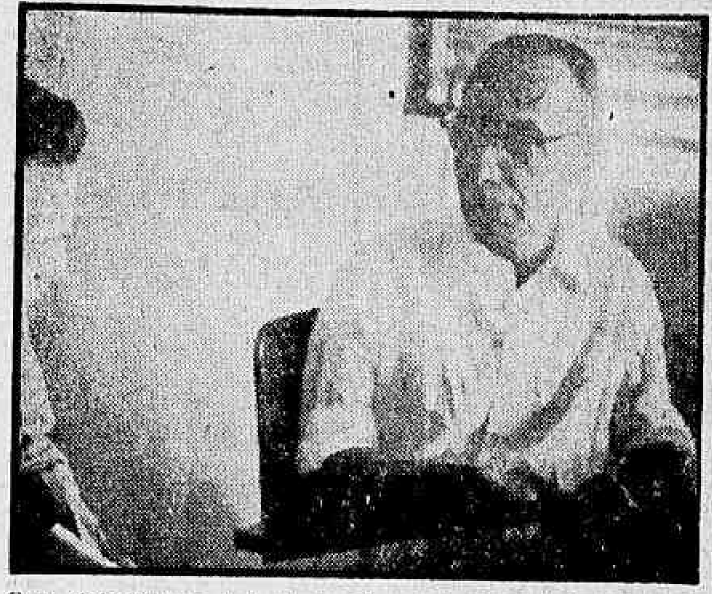

O sr. Melo Franco de Andrade, diretor do Patrimônio Histórico e Artístico Nacional, quando dizia ao DC que não é possível demolir o chafariz da Praça 15

Lei protege chafariz de D. Maria: Praça 15

Falando ontem ao DIARIO CARIOCA, o sr. Rodrigo Melo Franco de Andrade, diretor do Patrimônio Histório e Artístico Nacional, disse que só pode atribuir ao desconhecimento da lei a iniciativa tendente a demolir o Chafariz D. Maria I, na Praça XV de Novembro, uma vez que sua demolição é crime passível de pena que vai de seis meses a dois anos de prisão, pois êle está inscrito no Tombo histório desde 11 de maio de 1938.

Adiantou o sr. Melo Franco não ter recebido qualquer comunicação oficial a respeito da demolição do chafariz e não saber de onde partiu a iniciativa. Sabe apenas que o monumento seria derrubado e reconstruído na Av. Presidente Vargas por atrapalhar a construção da Av. Perimetral, "o que, evidentemente, contraria a realidade"

NAO IMPEDE PERIMETRAL

Disse o sr. Melo Franco que o decreto-lei 25, de 30 de novembro de 1937, criou a proteção ao patrimônio histórico e artístico nacional, que é constituído pelo conjunto de bens móveis e imóveis existentes no país, "cuja conservação seja de interêsse público, quer por sua vinculação a fatos memoráveis da História do Brasil, quer por seu excepcional valor arqueológico ou etnográfico, bibliográfico ou artístico". As coisas tombadas (inscritas num dos quatro tombos: tombo arqueológico, etnográfico e paisagístico, tombo histórico, tombo das belas artes e tombo das artes aplicadas) não podem ser, "em caso nenhum", destruídas, demolidas ou mutiladas, nem ser, sem prévia autorização do Serviço do Patrimônio, reparadas, pintadas ou restauradas. Também é proibido realizar qualquer construção que impeça ou dificulte a visibilidade de coisa tombada, ou fixar-lhes cartazes, o que constitui, segundo o sr. Melo Franco o maior problema daquele serviço.

Acrescentou o sr. Melo Franco que a demolição de monumentos ou de coisas tombadas está prevista no Código Penal, que estipula, para o crime de dano aos mesmos pena de seis meses a dois anos de prisão e multa de Cr$ 1 mil a Cr$ 20 mil.

O CHAFARIZ

O Chafariz d. Maria I é obra do renomado mestre Valentim, que ou, extenso, Valentim da Fonseca e Silva que, em 1789, o terminou à beira-mar, para servir de aguadouro aos marinheiros que desembarcavam na

(Conclui na 11ª pág.)

Tesouro não poderia pagar tanta despesa

Um substitutivo ao projeto que consagra o Plano de Reclassificação do funcionalismo será apresentado pela Comissão de Finanças do Monroe, visando a corrigir os excessos que, acolhidos pelo senador Jarbas Maranhão, tornaram inviável, do ponto-de-vista da política financeira do govêrno, a proposição nos têrmos em que se acha.

Foi essa a principal deliberação do encontro dos líderes partidários da maioria, ontem pela manhã, com o presidente da República, no Palácio das Laranjeiras, ocasião em que se verificou que o número de emendas aceitas pelo relator do Plano elevariam as despesas a Cr$ 14 bilhões, cifra que o erário não poderá cobrir.

TETO DE DEZ BILHOES

Para que os interêsses do funcionalismo não sejam prejudicados com um novo adiamento do exame da matéria, assentou o presidente com os líderes que a Comissão de Finanças estudará um substitutivo limitando o projeto dentro de um teto razoável, não devendo exceder de Cr$ 10 bilhões, tendo em vista que anda por essa altura o deficit previsto no Orçamento de 60.

O sr. Guilherme Aragão, que também participou da reunião, juntamente com o ministro Sette Câmara, chefe do Gabinete Civil, e o sr. Osvaldo Penido, declarou à reportagem do DIARIO CARIOCA que o DASP ainda não tem ponto-de-vista formado sôbre o custo exato a que deve cingir-se o Plano de Reclassificação.

URGENCIA NO SENADO

Ao deixar a reunião, disse o senador Lameira Bittencourt que a votação do Plano terá prosseguimento em regime de urgência, conforme deseja o presidente da República, propondo-se o Senado a conciliar as aspirações dos servidores com as disponibilidades do Tesouro. Por outro lado, a Maioria buscará também evitar que o projeto sofra excessos e desfigurações em sua essência, isto é, naquilo que encerra as legítimas reivindicações do funcionalismo.

O govêrno receia que os excessos e disparidades provoquem uma reação aumentista em cadeia, abrangendo todos os setores de remuneração, não só do serviço público, mas também das atividades privadas, agravando o "deficit" e a inflação. Por isso, recomendou aos seus líderes na Câmara e no Senado, tôda a cautela no tratamento da matéria, sem que isso implique em retardar a aprovação do Plano.

FLORES PARA LA BENGUEL

Ao embarcar no "Eldorado" da Braniff, com destino à Austrália, onde vai atuar em palco nas cidades de Sidney e Melbourne, a "estrêla" brasileira Norma Benguel recebe um ramo de flôres oferecido pela srta. Enriqueta Avendano, em nome da tripulação do aparelho que conduziu Norminha até Nova Iorque

Se preciso recorrerá à carne da Argentina

— Não tenho medo de ultimatos, e, se fôr necessário, saberei enfrentá-los mesmo que tenha de recorrer à compra de mais carne na Argentina — declarou ontem à reportagem do DIARIO CARIOCA o sr. Guilherme Romano, presidente da COFAP, quando o interrogamos sôbre o noticiário que anunciava a existência de um ultimato dos frigoríficos às autoridades no sentido de impôr um aumento do preço do produto dentro de 48 horas.

— Ignoro tal ultimato — acrescentou — e não acredito que se recorra a tal processo. Esta não é a hora de ultimatos, mas a da colaboração de todos numa solução harmônica, em benefício da população e dos interêsses do país. E' preciso que se confie e se espere pelos resultados da ação patriótica do govêrno.

BOAS ARMAS

Adiantou em seguida o sr. Romano que se, entretanto tal não se der, "não sou homem acostumado ao temor de ameaças e na luta, saberei empregar tôdas as boas armas em defesa do bem público".

— "Não hesitarei — frisou — em rever minhas convicções em sentido contrário e recorrer à importação de carne argentina até a regularização do mercado interno, que não está longe".

A REUNIÃO DO MINISTÉRIO

Terminou, ontem, sem solução, o prazo fixado pelo govêrno, a frigorífico e marchantes para resolver o problema da carne. Só ontem foi entregue, ao ministro do Trabalho, o laudo da comissão incumbida de estudar o assunto, comissão essa composta de representantes do Conselho Coordenador do Abastecimento, da COFAP e do Ministério da Agricultura, ficando o sr. Alírio de Sales Coelho de examinar o documento antes de remetê-lo à COFAP, que dirá a última palavra sôbre o assunto.

(Conclui na 11ª pág.)

Pracinhas retornam do Egito

Regressa amanhã, do Oriente Médio, a bordo do navio "Soares Dutra", da Marinha de Guerra, mais um contingente dos soldados que terminaram seu tempo de serviço na região de Gaza. Os soldados que retornam à

(Conclui na 11ª pág.)

Diario Carioca

RIO DE JANEIRO, TÊRÇA-FEIRA, 1 DE DEZEMBRO DE 1959

Exército formou 552 oficiais: JK foi ver

Com a presença do presidente Juscelino Kubitschek, do ministro da Guerra, marechal Lott, e de altas autoridades militares, 552 oficiais e 505 sargentos das Fôrças Armadas e Auxiliares, inclusive da Venezuela e do Paraguai, receberam certificados de conclusão dos diversos cursos das escolas subordinadas à Diretoria de Aperfeiçoamento e Especialização do Exército, na Vila Militar.

O presidente Kubitschek chegou ao local de helicóptero, cêrca das 9 horas, em companhia do chefe de sua Casa Militar, general Nélson de Melo, e, recebido pelo general Benjamin Rodrigues Galhardo, diretor da Escola de Aperfeiçoamento e Especialização, passou em revista a guarda formada em sua honra, após o que foi lido o boletim alusivo à solenidade.

PRÊMIOS E DIPLOMA

Achavam-se presentes ao ato o marechal Odílio Denys, comandante do I Exército, general Floriano de Lima Brayner, chefe do Estado-Maior do Exército, general Jair Dantas Ribeiro, comandante da Guarnição da Vila Militar, outras altas patentes das Fôrças Armadas e convidados especiais.

Finda a leitura do boletim, o presidente da República e outras autoridades fizeram entrega dos prêmios e das medalhas "Marechal Hermes" aos alunos que mais se distinguiram nos diversos cursos, e bem como dos certificados.

Foi, em seguida, executado o Hino Nacional, encerrando-se a cerimônia com o desfile do grupamento de escolas, em continência ao presidente da República.

HOMENAGEM

Durante a solenidade, o general Raymond Bell, chefe da Comissão Mista Brasil-Estados Unidos, fez entrega à Diretoria de Aperfeiçoamento e Especialização, de uma placa de ouro, oferecida pelo Curso Blindado do Exército norte-americano.

GUARDA DE HONRA PARA JK

O presidente Juscelino Kubitschek quando, na manhã de ontem, passava em revista à guarda de honra que lhe prestou continência na cerimônia de encerramento dos cursos da EAE do Exército

Calor sobe hoje

Segundo informações do Serviço de Meteorologia, o calor aumentará durante o dia de hoje, no Distrito Federal, havendo possibilidades de ocorrer uma perturbação marítima, que encobrirá o céu, mas não trará chuvas.

Uma nova baixa de temperatura, com o consequente mau tempo, sòmente ocorrerá quando chegar ao Rio a frente fria, que ontem se encontrava na fronteira do Estado do Paraná com São Paulo.

Feira em Irajá: JK inaugura

Em solenidade a que comparecerá o presidente da República, será inaugurada no próximo dia 7, às 10 horas, a "Feira Permanente de Irajá", localizada na Estrada Monsenhor Felix, esquina da Rua Jaçanã, lado esquerdo da Avenida das Bandeiras.

Construído pelo Conselho Coordenador do Abastecimento, o novo mercado deverá atender a uma população de cêrca de 170 mil habitantes, permitindo a exposição de 50 mil quilos de gêneros alimentícios e a venda de cem toneladas em cada oito horas do dia.

VENDA SEM INTERMEDIARIO

A «Feira» de Irajá faz parte da «Rêde de Mercados» que o secretário geral do CCA, coronel Danilo Nunes, está executando em cumprimento a determinações do presidente Juscelino Kubitschek, ante os resultados positivos do funcionamento do «Mercado Livre do Produtor — 1», instalado na Esplanada do Castelo, quando

(Conclui na 11ª pág.)

ARGENTINAS NO SAMBA

As artistas argentinas, participantes do VII Festival de Cinema Carioca, quando assistiam às evoluções da Escola de Samba Acadêmicos do Salgueiro. Depois, elas sambaram também

Operário não tem educação

"No momento, não há, em nosso país, um programa especial para a educação do trabalhador, no tocante às suas responsabilidades e direitos, apesar de ser essa uma das mais importantes atividades da Organização Internacional do Trabalho, atualmente", declarou, ontem, à imprensa, o sr. Péricles Menteiro, diretor do escritório daquela entidade, no Brasil.

Informou ainda que, há cêrca de um ano, a OIT vem enviando, aos govêrnos que os solicitam, boletins sôbre a educação obreira e manuais sôbre costumes dos povos, a fim de que a instrução ao operário não entre em choque com os seus hábitos. Para melhor atingir o objetivo, poderiam ser empregados, também, seminários, palestras técnicas etc.

AÇÃO CONJUNTA

"Seria aconselhável — disse — que a Comissão Nacional de Assistência Técnica do Ministério das Relações Exteriores analisasse, juntamente com o escritório do Brasil na Junta de Assistência Técnica das Nações Unidas, os pedidos formulados por diversos governos e entidades classistas à OIT".

METODOS DE AÇAO

Além de seminários, esclareceu o sr. Péricles Monteiro que os métodos de educação de trabalhadores, preconizados pela OIT prevêm, ainda, aulas práticas e exibições de filmes. O escritório daquela entidade internacional, no Brasil, contribuiria para que as atividades educativas fôssem patrocinadas pelas diferentes organizações sindicais, que receberiam publicações, conferencistas, assim como ajuda econômica.

Operários querem ajudar a elaborar política de preço

— Desejam os trabalhadores que o govêrno, simplesmente, exerça suas funções procurando o equilíbrio social e financeiro do povo que o elegeu, dando-lhes o direito de fiscalizar a política econômica empreendida pelos órgãos controladores do abastecimento e dos preços — declarou, ontem, o sr. Ari Campista, 1.º secretário da Confederação Nacional dos Trabalhadores da Indústria e secretário-geral da II Conferência Sindical Nacional.

Salientou, ainda, o sr. Ari Campista, que através da participação efetiva e permanente dos representantes dos trabalhadores nos órgãos controladores do abastecimento e preços o povo poderá ser devidamente informado sôbre o que acontece nesse setor e o govêrno terá maiores possibilidades de atender aos reclamos populares acatando as sugestões dos delegados sindicais.

PRINCIPIO DEMOCRATICO

— Discute-se muito — prossegue o sr. Ari Campista — a legalidade da intervenção do Estado Democrático no domínio da economia privada. No entanto, a própria Constituição Federal assegura ao Estado o direito de intervir para garantir o equilíbrio econômico das diversas camadas da população. O velho conceito de que a democracia é o govêrno do povo, pelo povo e para o povo tem sido pôsto de lado para proteger pequenos grupos constituintes da sociedade e permitir sua ação nociva e particular contra os interêsses da coletividade.

— Verdade é que os princípios democráticos — continua o sr. Ari Campista — ainda estão de pé, expressando-se na forma soberana do voto individual, sem cogitação de qualidade. Tanto vale o voto do cidadão de avultados capitais como o do cidadão humilde e que vive à sombra de um modestíssimo salário-mínimo. Ambos participam em igualdade de posição e direitos na escolha dos integrantes do mecanismo estatal. Daí, terem os mesmos direitos de proteção após a instalação dêsse mecanismo. Quando se constata um desequilíbrio social econômico, ou mesmo político, deve o Estado intervir de forma a manter a posição de estabilidade que proporcionou o mandato aos dirigentes do país. Se tal acontece, modifica-se, fundamentalmente, a contextura da sociedade e a democracia fica ferida nos seus princípios basilares. Depreende-se, então, que o Estado deve funcionar como um dispositivo de equilíbrio das necessidades do povo, sendo-lhe permitido sem quebra dos princípios democráticos, mas sim com o objetivo de resguardá-los, a defesa dos econômicamente mais fracos contra as investidas dos grupos econômicamente mais fortes.

S LEIS

Indagado sôbre os motivos por que os trabalhadores reclamam contra inúmeras leis vigentes e quais as medidas que devem ser adotadas para atender às pretensões das classes operárias, disse o sr. Ari Campista: — Diante de uma lei impõe-se a primeira pergunta: a quem beneficia? E a resposta pode sempre ser encontrada quando se sabe quem a elaborou. Para que uma lei seja benéfica ao povo e aos trabalhadores é necessário que êle participe vivamente da sua elaboração e execução. Pela ausência dos trabalhadores na elaboração das leis é que atualmente verificamos tanto descontentamento entre os trabalhadores contra a legislação vigente. Infelizmente, no momento, os organismos governamentais não são integrados por representantes dos trabalhadores, pois se o fôssem os problemas da carne e do feijão não estariam convulsionando o país.

— Por êsses motivos — esclarece o sr. Ari Campista — é que os sindicatos de trabalhadores reivindicam o direito de indicar representantes para os organismos controladores do abastecimento e preços. Como não temos, no momento, suficiente número de legítimos representantes dos trabalhadores no Parlamento Nacional, impõe-se ao govêrno medidas suplementares que visem a garantia de parti-

(Conclui na 11ª pág.)

DPPS tem as bombas mas não quer contar

O diretor da Divisão de Polícia Política e Social, capitão Carlos Pinto da Silva, apesar de haver prometido fornecer à imprensa tudo o que foi apurado sôbre o caso das bombas, negou-se, ontem, a receber a reportagem, limitando-se a conferenciar com o perito Wolner Joaquim de Lima, do Instituto de Criminalística, sôbre os fragmentos dos petardos encontrados nos locais das explosões do dia 9 último.

Antes de o perito Wolner comparecer ao gabinete do diretor do DPS, o sr. Lapagesse, diretor da Divisão de Polícia Técnica, estêve com o inspetor Soares, em companhia do inspetor Mateus, chefe do Serviço de Explosivos daquela Divisão, tratando de assuntos relacionados com as explosões verificadas na COFAP, no Conselho Coordenador do Abastecimento e na tôrre da Light.

NÃO HOUVE ENTREVISTA

Em declarações aos jornalistas credenciados na Chefatura de Polícia, o capitão Pinto da Silva prometeu, no último sábado, que hoje informaria à imprensa sôbre o que já existe de concreto em tôrno das explosões. No entanto, durante todo o dia e parte da noite de ontem, a reporagem permaneceu na ante-sala do seu gabinete, à espera de que a sua promessa fôsse cumprida. Seriam aproximadamente 22 horas quando, em face de o capitão Pinto da Silva continuar no seu intento de não receber os jornalistas, êstes deixaram a DPPS.

Entretanto, o inspetor Alberto Soares, novo secretário daquela divisão, declarou que o capitão Pinto da Silva nada tinha a declarar à imprensa.

(Conclui na 11ª pág.)

Marítimos vão reter os navios nos portos

O Conselho de Representantes da Federação Nacional dos Marítimos, em sessão extraordinária realizada ontem pela manhã, decidiu determinar a retenção de todos os navios surtos no pôrto do Rio de Janeiro, a partir da zero hora do próximo dia 5, caso até o dia 4 os armadores não lhes paguem as melhorias salariais estabelecidas nos acôrdos recentemente firmados e as pensões dos aposentados do Lóide não forem pagas.

Os líderes marítimos pretendiam determinar a retenção dos navios a partir da zero hora de hoje, mas resolveram transferir a data da paralisação para o dia 5, em virtude das autoridades governamentais não terem sido prèviamente informadas da resolução da classe.

DESCONTENTAMENTO

Afirmam os dirigentes sindicais marítimos que sua classe se manifesta seriamente descontente porque os armadores, embora já estejam recebendo uma subvenção mensal de Cr$ 260 milhões e tenham obtido aumento dos fretes, estão fazendo as fôlhas de pagamento do pessoal sem incluir a majoração salarial devida aos seus empregados.

Durante a reunião de ontem do Conselho de Representantes, os líderes marítimos protestaram contra a atitude do Ministério da Fazenda que até o momento não respondeu aos telegramas que lhe foram dirigidos pela Federação Nacional dos Marítimos pedindo, insistentemente a liberação das verbas necessárias ao pagamento dos benefícios devidos aos aposentados do Lóide Brasileiro.

ARTICULADOS

"Os tripulantes de todos os navios surtos no pôrto já estão devidamente articulados para paralisar os trabalhos no momento em que a Fe-

(Conclui na 11ª pág.)

Artistas de cinema vão hoje a Brasília

Encerrou-se oficialmente ontem à noite o VII Festival de Cinema do Distrito Federal, com a apresentação (Cinema Opera) dos filmes vencedores, após a entrega de estatuetas e prêmios em dinheiro a produtores, diretores e artistas laureados, seguindo-se a "Noite de Ouro do Cinema Brasileiro", no Clube Monte Líbano, que ofereceu um baile de gala às delegações participantes.

Hoje, às 8 horas, as delegações partirão para Brasília (dois aviões especiais), a convite do presidente Juscelino Kubitschek, que atende assim ao desejo externado pelos artistas, quando o visitaram na semana passada, de conhecer a futura capital. A atriz alemã Marianne Cook já está em Brasília desde ontem com o seu marido, pois queria conhecer melhor a cidade. Os artistas voltarão esta noite.

VISITA A FRIBURGO

Sábado e domingo passados os artistas do festival, nacionais e estrangeiros, estiveram na cidade fluminense de Friburgo, onde comeram churrasco, receberam homenagens da Prefeitura e foram apresentados ao público no cinema "Eldorado", que exibiu o filme argentino, inscrito no festival, "A Curra". Sábado à noite, naquela cidade, o Clube de Xadrez ofereceu um baile informal às delegações, havendo números de canto e dança. Vanja Orico, que veio de Paris (chegou sexta-feira) especialmente para a festa cinematográfica, estêve presente.

Regressando domingo à tarde de Friburgo, os artistas tiveram oportunidade de conhecer uma legítima escola de samba carioca, "Acadêmicos do Salgueiro", por êles visitada. Empolgadas pelo ritmo e encorajadas pelas brasileiras, as atrizes argentinas Beatriz Taibó, Graziela Borges, Egle Martin, Gilda Lousek e Mercedes Carreras sambaram a valer, esquecendo o tango. Tão entusiasmadas ficaram que, segundo disseram depois, estarão sem falta no Rio, em fevereiro, para brincar o Carnaval.